EDICION DE 12 PAGINAS
OFICINAS: AGUSTINAS 1269
TELEFONOS:
ADMINISTRACION Inglés 650. Nacional 77.
REDACCION Inglés 3114
Casilla 81-D

LA NACION

PRECIO: 10 CENTAVOS
NUMERO ATRASADO 20 CENTAVOS
SUSCRIPCIONES
Por 1 año. . . $ 25.—Por 6 meses. . 14.—
Por 3 meses. . . $ 8.—1 año extranjero $ 50.

AÑO II
Santiago de Chile, Lunes 30 de Septiembre de 1918
Núm. 629

EL PEDAZO DE PAN

(Traducido especialmente para "La Nación")

El joven duque de Hardimont, se encontraba en Aix de Saboya, donde hacía tomar los baños a su famosa yegua **Perichole**, que había quedado asmática desde la fiebre que había atrapado en el Derby, y concluía de comer echando una mirada distraída sobre el diario cuando llama su atención una noticia sobre el desastre de Reichshoffen.

Desocupó su vaso de chartreuse, dejó su servilleta sobre la mesa del restaurant, hizo dar a su ayuda de cámara la orden de arreglar las maletas, y tomó dos horas después el expreso de París, donde corrió a la oficina de reclutamiento y se enganchó en un regimiento de línea.

Está bien haber llevado de los diez y nueve a los veinticinco años la vida enervante del calavera; está bien haberse embrutecido entre los caballos de carrera y los boudoirs de las cantantes de opereta, pero hay circunstancias en que no puede olvidarse que Enguerrando de Hardimont murió de la peste en Túnez el mismo día que San Luis, que Juan de Hardimont tuvo el mando de las Grandes Compañías bajo Du Guesclin, y que Francisco Enrique de Hardimont fué muerto en el ataque a Fontenoy con la Casa Roja. Por más decaído que estuviera moralmente a causa de sus escandalosos e imbéciles amores con Lucía Violette la prima-donna del teatro "Nudités-Parisiennes", el joven duque, al saber que los franceses habían perdido una batalla en suelo francés, sintió subírsele la sangre a la cara y la horrible impresión de una bofetada.

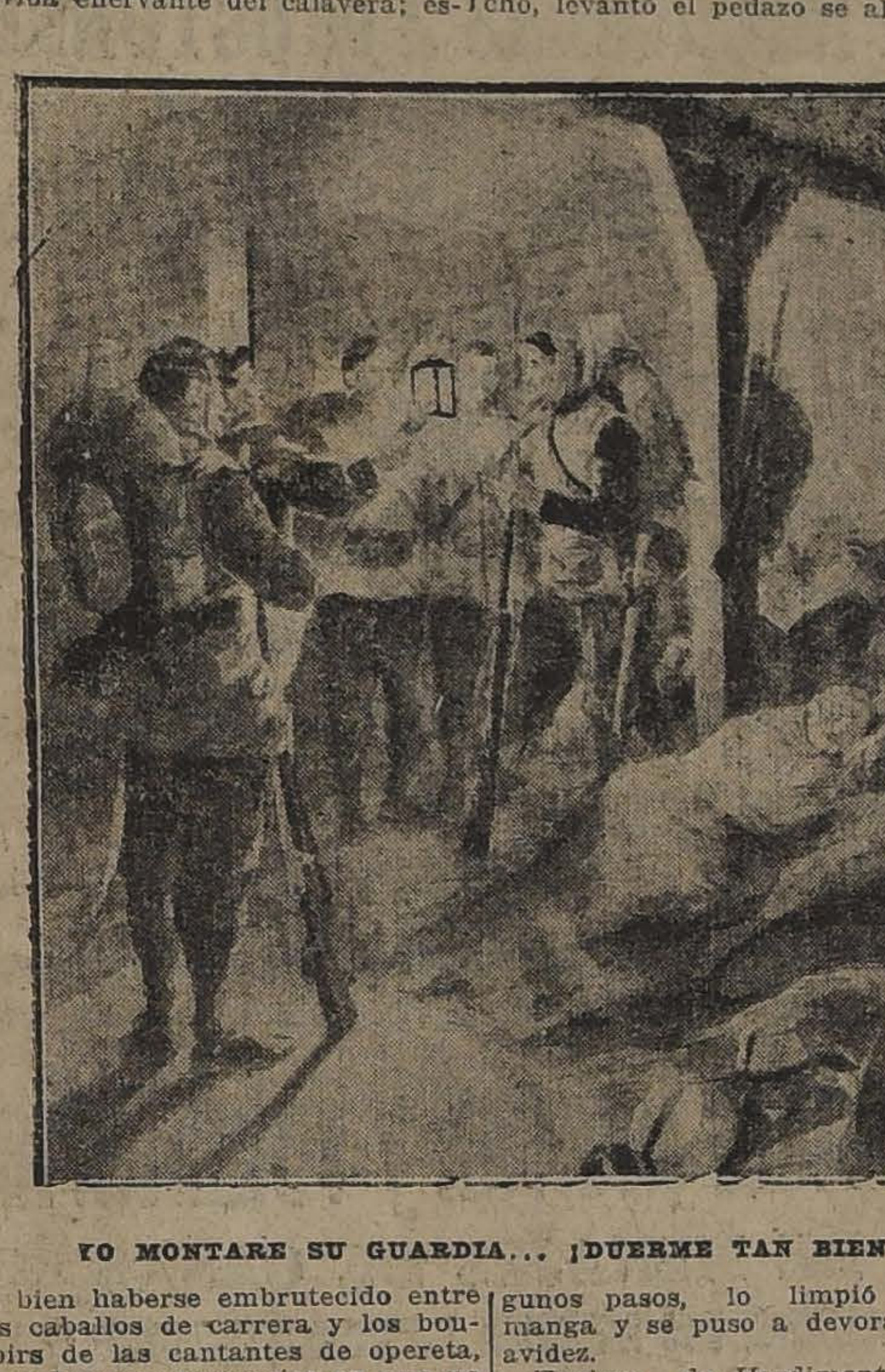

YO MONTARE SU GUARDIA... ¡DUERME TAN BIEN!

Era por esto que en los primeros días de Noviembre de 1870, vuelto a París, con su regimiento que formaba parte del cuerpo de Vinoy, Enrique de Hardimont, fusilero de "la tercera" del "segundo" y miembro del Jockey, estaba de gran guardia con su compañía en el reducto de Hautes-Bruyéres, fortificado precipitadamente para defender el cañón del fuerte de Bicetre.

El paraje era siniestro: un camino plantado de palos de escoba y surcado de huellas pantanosas, que atravesaban los campos devastados de los alrededores, y al borde de este camino, una taberna abandonada, una taberna con parrones donde los soldados habían establecido su puesto de guardia. Se habían batido allí pocos días antes; la metralla había partido en dos algunos de los árboles del camino y todos tenían en su corteza las blancas cicatrices del fuego. En cuanto a la casa, su aspecto hacía temblar; el techo roto por un obús y las paredes manchadas de vino, parecían estucadas con sangre. Los parrones despanzurrados bajo su red de ramitas negras, los toneles derribados, el viento húmedo que hacía rechinar las cuerdas del columpio y las inscripciones cerca de la puerta y arañadas por las balas: **Cabinets de societé, Absinthe, Vermouth, Vin a 60 cent. le litre**, que encuadraban un conejo muerto, pintado encima de dos tacos de billar atados en cruz con una cinta, todo recordaba con ironía cruel la alegría popular de los domingos de otros tiempos. Y, sobre todo esto, un miserable cielo de invierno donde corrían grandes nubes plomizas, un cielo bajo, colérico, vengativo.

A la puerta de la taberna, se mantenía inmóvil el joven duque, su fusil en bandolera, su kepí sobre los ojos, las manos gordas en los bolsillos de su pantalón rojo, y tiritando bajo su piel de cordero. Se abandonaba a sus sueños sombríos, este soldado de la derrota, y miraba con ojos afligidos la línea del ribazo, perdido en la bruma, de donde se escapaba a cada instante, con una detonación, el copo blanco del humo de un cañón Krupp.

De repente sintió hambre. Puso una rodilla en tierra y sacó de su saco colocado cerca de él contra la muralla, un gran pedazo de pan de guerra; en seguida como había perdido su cuchillo, lo mordió y mascó lentamente.

Luego que tomó algunos bocados, tuvo suficiente; el pan estaba duro, y tenía un gusto amargo. Decir que no lo tendría fresco hasta la distribución del día siguiente si la intendencia lo tenía a bien, todavía... Vamos; era algunas veces bien rudo el oficio; he ahí, que él recordaba al presente, las que él llamaba sus comidas higiénicas, cuando al día siguiente de una comilona algo fuerte, se sentaba a una ventana del piso bajo del Café Inglés, y se hacía servir. ¡Dios mío!, por lo menos, una chuleta, dos huevos revueltos con puntas de espárragos y en que el mozo conocedor de sus costumbres colocaba sobre la mesa y descorchaba con precaución una botella de vino viejo suavemente tendida en su cesta. ¡Caramba! Aquel sí era buen tiempo y él no podría jamás acostumbrarse a este pan de miseria.

En un momento de impaciencia el joven botó al barro el pan que le quedaba.

* * *

En el mismo momento un soldado salía de la taberna; se agachó, levantó el pedazo se alejó algunos pasos, lo limpió con su manga y se puso a devorarlo con avidez.

Enrique de Hardimont, estaba ya avergonzado de su acción y miraba con lástima al pobre diablo que así daba pruebas de un tan buen apetito. Era éste un muchacho grande de bastante mala traza, con ojos de fiebre y barba a medio crecer y de una flacura tal que sus omóplatos sobresalían bajo el paño de su capote gastado.

—¿Tienes bastante hambre, camarada?, dijo aproximándose al soldado.

—Como lo ves, respondió éste con la boca llena.

—Excúsame. Si hubiera sabido que lo querías, no habría botado mi pan.

—No importa, replicó el soldado. No soy tan dengoso.

—De todas maneras, dijo el gentil hombre, lo que he hecho está mal y me lo reprocho. Pero no quiero que te quedes con una mala opinión mía y como tengo un buen cognac en mi cantimplora... voto a!... beberemos juntos.

El hombre había concluído de comer. El duque y él, tomaron un trago de aguardiente; la amistad estaba hecha.

—Y tú ¿cómo te llamas?

—Hardimont, respondió el duque, suprimiendo su título y la partícula de su apellido... ¿Y tú?

—Juan Víctor... Vengo recién a juntarme con la compañía... Salgo de la ambulancia...Fuí herido en Chatillon... Se estaba bien en la ambulancia y el enfermero nos brindaba con buen caldo de caballo... Pero yo sólo tenía un rasguño; el mayor firmó mi salida y... tanto peor, empezaré a padecer de hambre...Porque me creerás, si quieres, camarada, pero tal como me ves, he tenido hambre toda mi vida.

La palabra era pavorosa, dicha a un voluptuoso que se sorprendía a toda hora echando de menos la cocina del Café Ingles, y el duque de Hardimont miró a su compañero con un asombro rayano en el espanto. El soldado tuvo una sonrisa dolorosa, que dejó ver sus dientes de lobo, sus dientes de famélico, tan blancos en su faz terrosa y como si comprendiera que se escapaba de él una confidencia.

—Vamos, dijo, cesando bruscamente de tutear a su camarada, adivinando sin duda en él, a un feliz y un rico, vamos, paseémonos un poco a lo largo del camino, para calentarnos los pies y os contaré cosas que seguramente no habréis oído nunca... Me llamo Juan Víctor, Juan Víctor a secas porque soy un expósito y mi único buen recuerdo es el tiempo de mi primera infancia, mientras estuve en el hospicio. Las ropas de nuestros lechos eran blancas; jugábamos en el jardín bajo grandes árboles y había una buena hermana jovencita, pálida como un cirio —murió del pecho— de quien yo era el preferido y al lado de quien yo gustaba de pasearme antes que jugar con los otros niños porque me atraía hacia ella y posaba sobre mi frente su mano flaca y caliente... A los doce años, después de la primera comunión, nada más que miseria! La administración me había colocado como aprendiz en casa de un empajador de sillas del arrabal Saint-Jacques. Ese no es un oficio, lo sabéis; imposible ganarse con él la vida; la prueba es que la mayor parte del tiempo el patrón no podía tener como aprendices sino a los pobres chicos que salían del hospicio de ciegos. Ahí fué donde yo comencé a sufrir de hambre. El patrón y la patrona, dos viejos Limousines, que murieron asesinados, eran terriblemente avaros, y el pan del cual nos daban un bocado en cada comida, quedaba bajo llave el resto del tiempo. Y en la tarde, a la hora de cena, había que ver a la patrona con su gorra negra, caundo nos servía la sopa dando un suspiro a cada cucharón que salía de la sopera... Los otros dos aprendices, los jóvenes ciegos, eran los menos desgraciados; no se les daba más que a mí, pero al menos no veían la mirada de reproche de esta infame mujer cada vez que me pasabá mi plato... Y ved qué desgracia, yo padecía ya de un gran apetito. ¿Es culpa mía, acaso?...Hice allí tres años de aprendizaje con un hambre canina permanente...Tres años! Se conoce el oficio en un mes; pero la administración no puede saberlo todo y no sospecha que se explota a los niños... ¿Os admiráis de verme tomar el pan del barro? Tengo costumbre; he cojido muchos pedazos de la basura, y cuando estaban demasiado secos, los dejaba remojar toda la noche... Había también veces en que estaba con suerte, hay que decirlo, era cuando me tocaban pedazos de pan que habían sido probados apenas, que los niños sacaban de sus canastos y botaban en la acera al salir del colegio. Yo procuraba pasar por allí al concluir las clases... Y después, cuando el aprendizaje terminó, fué el oficio, como os decía, que no alcanzó a alimentar al hombre. Oh! he recorrido otros, tenía valor para el trabajo! He sido oficial de albañil; mozo de tienda, limpiasuelos, qué se yo... Bah! un día faltaba trabajo, otra vez perdía mi empleo... Para abreviar, no comí jamás hasta quedar satisfecho. Truenos! He tenido unas rabias pasando por las panaderías! Felizmente para mí en aquellos momentos recordaba siempre a mi buena hermana del hospicio, que me recomendaba tan a menudo que fuera honrado, y he creído sentir en mi frente el calor de su manita... Por fin, a los dieciocho años me enganché como soldado. Sabéis tan bien como yo que la tropa tiene apenas lo suficiente... Ahora, como para divertirnos, cuanta hambre no pasaremos mientras dure el sitio!... Ya veis: no os he mentido absolutamente al deciros que siempre, siempre, he tenido hambre!

* * *

El joven duque tenía buen corazón y al oir este lamento terrible, que salía de un hombre como él, de un soldado a quien el uniforme hacía su igual, se sintió profundamente conmovido. Felizmente, para su flema de dandy el viento de la tarde secó en sus ojos dos lágrimas que los obscurecían.

—Juan Víctor, dijo cesando a su turno, por un instante de delicadeza, de tutear al niño expósito, si sobrevivimos ambos a esta horrible guerra, nos volveremos a ver y entonces espero poder seros útil. Como por el momento no hay otro panadero de ordinario, en los puestos de avanzada, que el cabo, y como mi ración de pan es dos veces la necesaria para mi escaso apetito, lo compartiremos como buenos camaradas, ¿está dicho, no es verdad?

Estrecho y caluroso, fué el apretón de manos que se dieron los dos hombres; después, como ya la noche caía y ellos estaban cansados por las vigilias y los alertas, entraron en la sala de la taberna donde ya había una docena de soldados acostados sobre la paja y así al lado el uno del otro, se sumieron en un profundo sueño.

Hacia la media noche, Juan Víctor se despertó solo, teniendo hambre probablemente. El viento había barrido las nubes y un rayo de luna, penetrado en la taberna por el agujero del lecho, iluminaba la rubia y encantadora cabeza, del joven duque dormido. Enternecido aún por la bondad de su camarada, Juan Víctor, lo contemplaba con ingenua admiración, cuando el sargento del pelotón abrió la puerta y llamó a los cinco hombres que debían reemplazar a los centinelas de avanzada. El duque era del número, pero no se despertó al llamado de su nombre.

—¡Hardimont, en pié! repitió el sub-oficial.

—Si lo permitís, mi sargento dijo Juan-Víctor levantándose, yo montaré su guardia. . . duerme tan bien. . . . es mi camarada...

—Como quieras.

Y habiendo partido los cinco hombres, los ronquidos recomenzaron.

Mas, como una media hora después, tiros apresurados y muy próximos, estallaron en la noche. En un instante todo el mundo estuvo en pié; los soldados, salieron de la taberna, marchando con precaución, la mano en el gatillo del fusil y mirando a lo lejos el camino, blanqueado enteramente por la luna.

—Pero, ¿qué hora es? dijo el duque. Yo estaba de facción esta noche.

Alguien le contestó:

—Juan-Víctor fué en lugar vuestro.

En ese momento se divisó un soldado que venía corriendo por el camino.

—Y bien, ¿qué hay? le preguntaron cuando llegaba falto de aliento.

—Los prusianos atacan. . . contestémosle desde el reducto.

—Y ¿los camaradas?

—Ahí vienen. . . Solamente ese pobre Juan-Víctor. . .

—¿Qué le sucede? gritó el duque.

—Ha quedado tieso. . . Muerto por una bala en la cabeza. . . Ni siquiera ha dicho ay!

* * *

Una noche del invierno siguiente, hacia las dos de la mañana, el duque de Hardimont, salía del círculo, con su vecino el conde de Saulnes; acababa de perder algunos cientos de luises y se sentía con principios de jaqueca.

—Si te parece bien, Andrés, le dijo a su compañero, hagamos nuestro camino a pie. . . Tengo necesidad de tomar aire.

—Como queráis, querido amigo, aunque el pavimento está bastante malo.

Despidieron por lo tanto sus cupés, se levantaron el cuello de sus abrigos y bajaron hacia la Magdalena. De repente el duque hizo rodar un objeto, que había tocado con la punta de su zapato; era un gran pedazo de pan, bastante revolcado en el barro.

Entonces, completamente estupefacto, el señor de Saulnes vió al duque de Hardimont, recoger el trozo de pan, limpiarlo cuidadosamente con el pañuelo, primorosamente marcado con sus armas, y dejarlo en seguida sobre un banco de la calle, bien a la vista, en la luz que proyectaba un mechero de gas.

—Qué hacéis? Dijo el conde, riendo estrepitosamente. ¿Estáis loco?

—Lo hago en recuerdo de un pobre hombre, que murió en lugar mío, respondió el duque, cuya voz temblaba ligeramente. . . No riáis, querido, pues me disgustaríais.

FRANCOIS COPPEE,
de l'Academie Francaise

En las canchas del Club Internacional de Lawn-Tennis

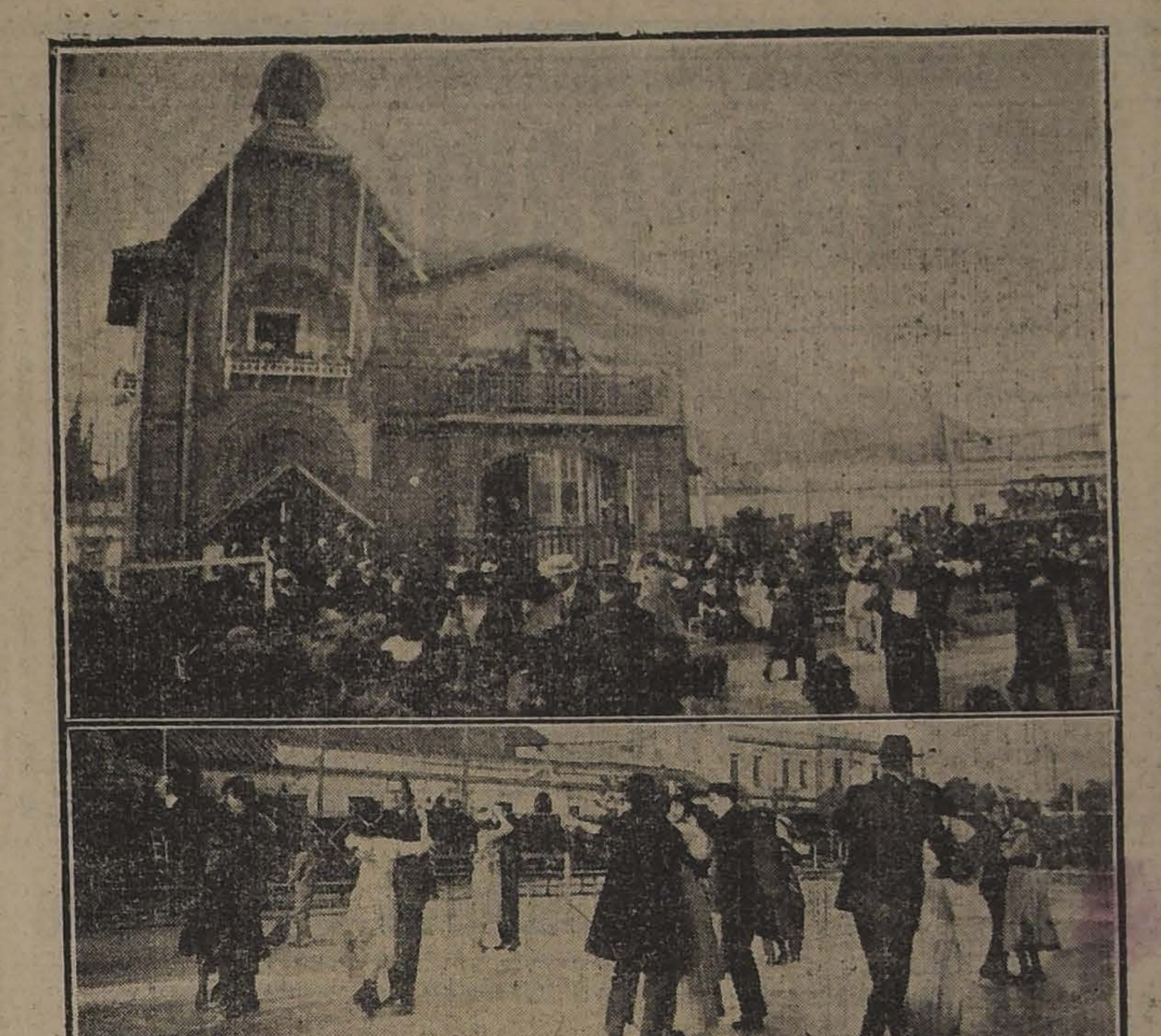

DURANTE LA FIESTA.—I. EL CHALET.—II. ASISTENTES BAILANDO EN LAS CANCHAS.

Ayer en la tarde, a las 16.30 h. (antes 4.30), se efectuó la inauguración del nuevo chalet del "International Sporting Club" de lawn tennis, que tiene sus canchas en el Parque Forestal.

Con este motivo los socios del club organizaron una hermosa fiesta a la que invitaron a un grupo numeroso de familias de nuestra sociedad.

Los visitantes fueron obsequiados con un espléndido buffet frío, improvisándose en seguida un baile que se se prolongó hasta las 20 horas (antes 8 P. M.)

Los invitados se retiraron gratamente impresionados por las atenciones de que fueron objeto de parte de los socios del club.

Beneficios.—

Un franco éxito alcanzará sin duda, el espectáculo que ha organizado la señora Gabriela Sánchez de Valdés, para el Viernes, en el Teatro Municipal, a beneficio del Centro San Francisco de Salles. Se presentará ella con el tenor señor Valencia Courbis, en uno de los trozos más delicados y de mayor intensidad dramática del teatro lírico moderno: el último acto de "Favorita", de Donizetti.

El cuarto acto de "Favorita" se desarrolla en una sucesión violenta de escenas de gran fuerza.

El espectáculo quedará completado con un acto de "Thais" en que actuarán Carmen Melis, Taurino Parvis y un acto de "Manón" que cantará la señorita Melis y Pedro Navia.

Nuestra sociedad podrá apreciar una vez más las dotes artísticas de la señora Sánchez de Valdés y demás personas que toman parte en este espectáculo.

Manifestación en honor del nuevo Ministro de Francia

SEÑOR GILBERT

SE LLEVA A EFECTO EN EL CIRCULO FRANCES

CONCURREN NUMERSOS MIEMBROS DE LA COLONIA

Como a las 12 horas de ayer se llevó a efecto en el Círculo Francés, la manifestación que los miembros de la colonia ofrecían al nuevo Ministro de Francia señor André Gilvert.

Allí se festejó al distinguido diplomático con una copa de champagne, la que le fué ofrecida por el presidente del Círculo.

El señor Augusto Broquard, dió la bienvenida al señor Ministro en un breve y conceptuoso discurso, manifestándole también que llegaba en momentos precisos para hacer trabajos útiles para la Francia en el sentido de ensanchar las relaciones comerciales con Chile. Terminó haciendo votos por la felicidad de Mr. Gilbert y de su distinguida familia.

A continuación el señor Julio Pra, presidente de la Cámara de Comercio hizo también uso de la palabra. La guerra ha disminuído nuestras filas, dijo; los más jóvenes han marchado, pero quedan aquí los más antiguos de la colonia, que se juntan, para darle la bienvenida en nombre del Círculo y de la Cámara de Comercio. La retaguardia cree que la mejor manera de servir a la Francia, dentro del límite de sus medios, es cumplir con la misión de propaganda moral y económica, a fin de preparar el porvenir.

El Ministro señor Gilbert agradeció la manifestación de que era objeto, pronunciando el discurso que damos al terminar esta reseña.

Los señores Lagatinerie, adicto militar de la Legación de Francia, y Verbrugghen, distinguido miembro de la colonia belga, hicieron también oportunos recuerdos de la patria.

El señor Lagatinerie se refirió cariñosamente a los poilu que se baten en el frente y el señor Verbrugghen, como miembro de la colonia belga, expresó su bienvenida al nuevo Ministro francés e hizo recuerdos acerca de la comunidad de intereses y la simpatía latente que en la actualidad formaban de las dos naciones una sola, aunque la historia las asignaba a cada una un patrimonio de virtudes cívicas y de tradiciones gloriosas del cual ambas, a justo título, se vanagloriaban.

Damos a continuación el discurso del señor Ministro de Francia:

Señores y queridos compatriotas:

Agradezco a ustedes del fondo del corazón los sentimientos de simpatía que han querido manifestarme desde mi llegada aquí y particularmente hoy, con esta reunión tan cordial que ustedes han tenido la atención tan delicada de organizar para permitirme entrar en contacto con la colonia.

Ustedes acudieron a ella muy numerosos para hacerme comprender mejor la importancia de la tarea que me ha sido confiada y las graves responsabilidades que corresponden, en estos tiempos difíciles más que en ninguna época a la persona que tiene por misión, la de defender a un mismo tiempo los intereses generales de nuestra nación y los que cada uno de ustedes ha sabido crear en este país.

En lo que concierne a vuestros intereses particulares, he venido aquí con la firme intención de ayudar a ustedes con todo mi poder y de trabajar con ustedes por la prosperidad de vuestras empresas.

Ustedes pueden contar conmigo cada vez que mi intervención pueda seros útil y no ahorrare ningún esfuerzo para secundaros en la medida de mis fuerzas.

En cambio, permítanme esperar que puedo contar con ustedes, con los consejos de su experiencia, con su concurso en los casos en que pueda serme útil para el cumplimiento de mi tarea.

De esta ayuda mutua, de esta colaboración, ustedes y yo no podremos sacar sino el mayor provecho, para el bien de la Francia.

A todos ustedes, pero particularmente a los que habéis sufrido, que habéis dado vuestros hijos o vuestra sangre para la salvación de la patria, tengo el saludo de S. E. el Presidente de la República y del señor Pichon, Ministro de Relaciones Exteriores.

En contestación al brindis que ustedes me han dirigido, permítanme levantar mi copa en honor de la colonia y brindar por la prosperidad de sus empresas, de sus diversas instituciones comerciales, de beneficencia y de asistencia.

Y ahora, levantemos todos nuestras copas por la Francia victoriosa, debidamente vengada, libre en sus antiguas fronteras.

Por sus soldados que trabajan y sufren para amparar nuestro suelo, a los muertos y a los vivos de nuestra patria, nuestras tradiciones y nuestra cultura.

Tanques giratorios

Estos tanques son una especie de cúpulas blindadas, de un peso de más o menos 7,000 kilos, que pueden desarrollar una velocidad de seis millas por hora.

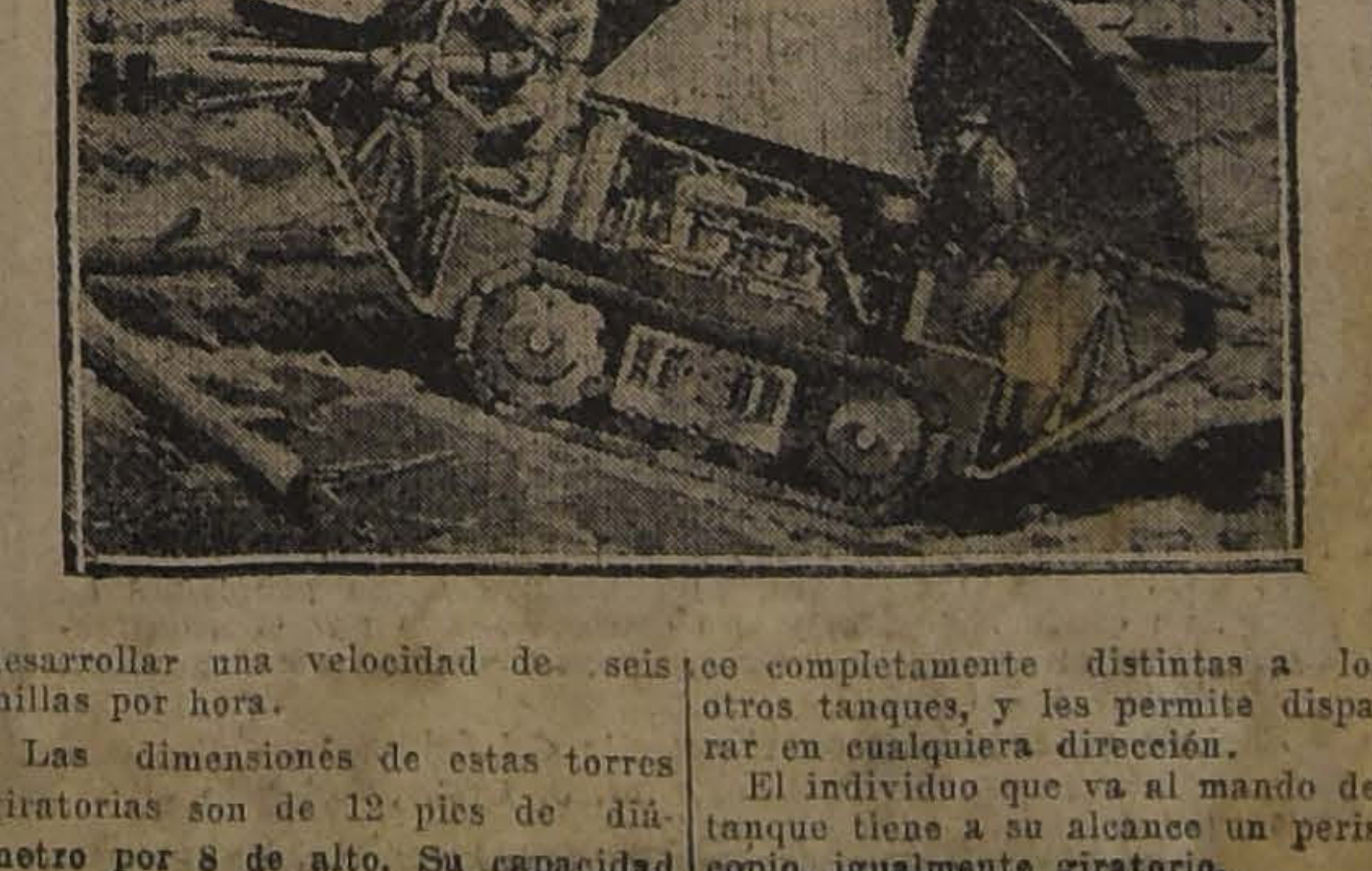

Las dimensiones de estas torres giratorias son de 12 pies de diámetro por 8 de alto. Su capacidad les permite llevar una tripulación de ocho hombres.

El hecho de ser giratorias las hace completamente distintas a los otros tanques, y les permite disparar en cualquiera dirección.

El individuo que va al mando del tanque tiene a su alcance un periscopio, igualmente giratorio.

Las ideas alemanas

Cuando Cándido llega al país de Eldorado, se encuentra a unos chicos que juegan en medio de la calle con brillantes y turquesas de un tamaño descomunal. El viajero se queda deslumbrado y piensa que aquellos chicos deben ser los hijos del rey del país. Luego ve otros chicos que juegan también con enormes brillantes y con turquesas formidables, y se entera de que las piedras preciosas no tienen valor alguno en el país del Eldorado. Todas las calles están empedradas con piedras preciosas, que abundan tanto allí como los guijarros en la patria del viajero.

Heine recuerda esta página de Voltaire, a propósito de las ideas alemanas: "No se maravillen ustedes—dice—cuando vean muchas en un libro alemán. Nada hay más fácil en Alemania que tener ideas. Las ideas, entre nosotros, son como las piedras preciosas en el país del Eldorado."

Aquí se ve a los hombres jugar con unas ideas muy grandes, sin que nadie les tome por príncipes del pensamiento. A lo mejor son tenderos de comestibles o redactores de periódicos, porque en Alemania, hasta los redactores de periódicos tienen ideas. Este es el país de la cerveza, de las salchichas y de las ideas. Los alemanes sacan sus ideas en todas partes: hasta en la mesa del café y aún en presencia de las señoras, que se aburren mucho, como es natural. A veces se las dejan olvidadas, y el camarero las barre al día siguiente. Las calles de Berlín están empedradas con ideas. En los mismos restaurants es mas fácil que le sirvan a uno un bisté con ideas que con cualquiera otra cosa, a no ser con patatas cocidas.

Por eso venimos nosotros a Alemania: por las ideas. Uno llega, forma una carga de ideas y se las lleva a España, donde tienen un gran valor. Allí se hace con ellas una porción de cosas: libros, artículos y alfileres de corbata. ¡Y cómo lucen, cómo resplandecen las ideas alemanas bajo nuestro sol español! ¡Pensar que aquí a todas esas ideas no se les dá importancia alguna!

Es un gran negocio este de llevar ideas alemanas a España. Ni siquiera hay que pagar derechos de introducción. Eso sí, las ideas alemanas son muy pesadas y los portes resultan algo caros. Las carretas rechinan bajo su carga de ideas, y, a veces, el carretero dice algo que parece una blasfemia y que es una palabra alemana perfectamente filosófica.

—¿Es usted viajante?—me preguntaron en el hotel a mi llegada a Berlín.

—Sí.

—¿Se dedica usted, tal vez, a los géneros de punto?

—No; soy viajante en ideas. Cada día voy a mandar unos cuantos kilos a España.

JULIO CAMBA

Modas y Hogar

MODELO DE LA MAISON DOEUILLET

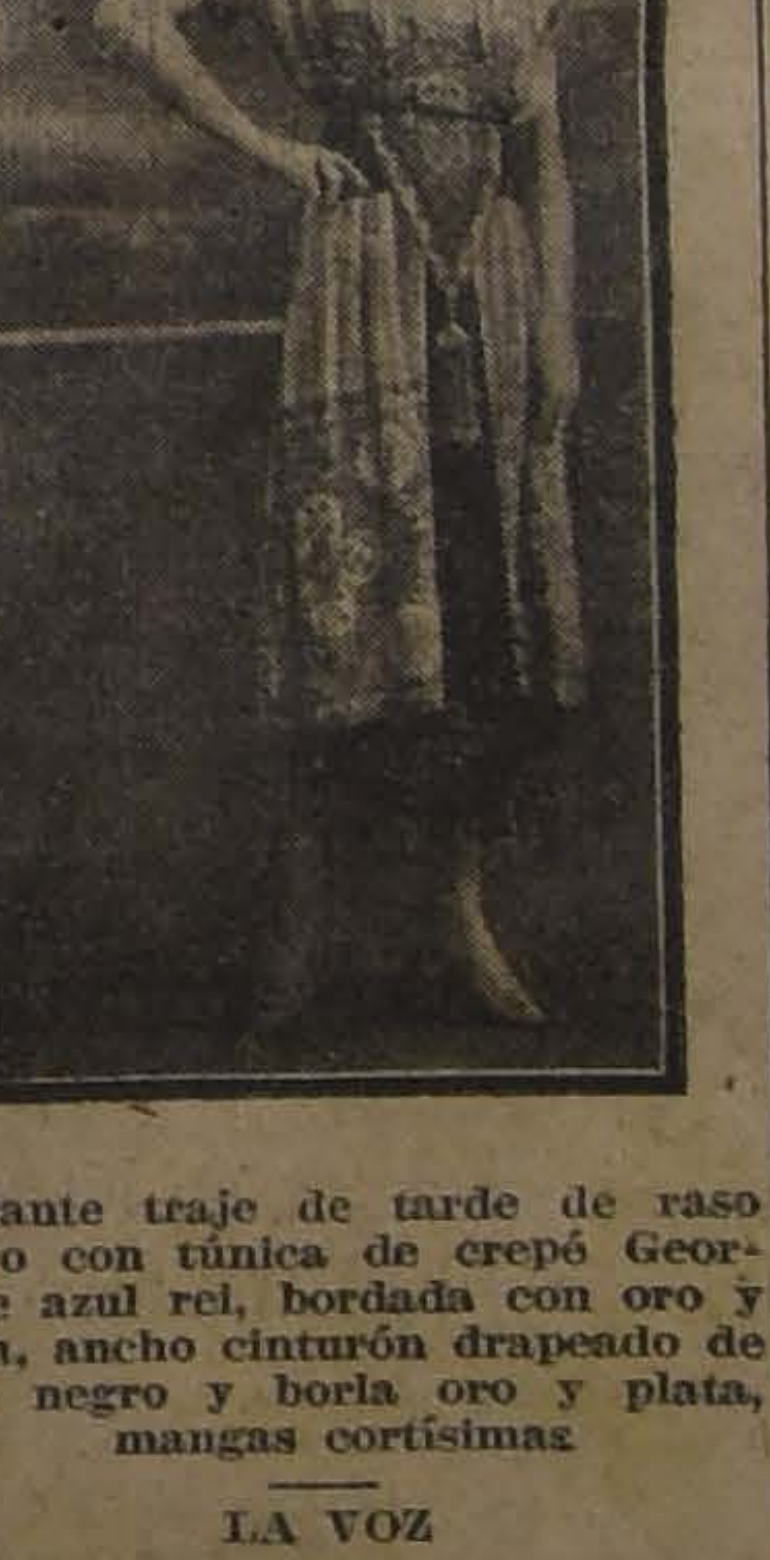

Elegante traje de tarde de raso negro con túnica de crepé Georgette azul rei, bordada con oro y plata, ancho cinturón drapeado de raso negro y borla oro y plata, mangas cortísimas

LA VOZ

Los que han sido favorecidos por la naturaleza con el don de una voz suave y armoniosa, tienen un tesoro de inapreciable valor, vale tanto más como la belleza física, como las cualidades personales, que en todo caso se realzan infinitamente con su acento suave.

Si por desgracia, se tiene una voz dura o desagradable se la puede corregir y mejorar con un poco de atención y de paciencia. Sobre todo hay que vigilar mucho a los niños para corregirles los defectos que tengan a este respecto. Enseñarles a no gritar, a no usar términos o expresiones duras, hirientes, inspirada por un acceso de cólera; acostumbrárseles por el contrario a expresar sus quejas o indignaciones sin arrebatos, con voz mesurada, sin aspereza.

En la conversación corriente debo siempre hablarse con voz suave y no a gritos como hacen las campesinas y como tan frecuentemente se oye en los teatros, paseos y tranvías, donde, sin quererlo nos vemos obligados a imponernos de intimidades que debían guardarse en secreto.

Cuando es necesario reconvenir a un niño o a un sirviente no son los gritos los que más efecto producen, pues, lejos de corregir producen una natural reacción nerviosa contraproducente al efecto que se desea obtener; por el contrario, si se hace la reconvención con una voz tranquila en la cual se siente la afección bajo el peso de la tristeza, de la pena o del asombro que la acción censurada le ha producido, puede estar segura de que la corrección tendrá eco poderoso en el corazón del que la recibe.

En suma, la voz no debe ser ni demasiado baja ni muy alta, ni sorda ni aguda; se la puede corregir como cualquiera otra cosa, se la puede educar como se adiestra el oído para la música; todo es cuestión de buena educación, de atención, de voluntad y de trabajo.

LILY.

EL ESTRENO

A Elenita y Jorge Hrneeus Lavín.

Una onda vibración como el bullir de fuente cristalina y pura inició el poema... Ni un rumor... Ni un suspiro en toda la sala desbordante, y plena de emoción.

Se alzó la cortina y aparecieron las almas elegidas. Guiadas hasta allí por un ideal de belleza y de bien. Por aquel sueño de suprimir la faz dolorosa de la Vida!... Saturadas de arte y anulando sus existencias de halagos para vivir, por vez primera, el poema de amor y de dolor... Tan hondo cuanto grandioso en su aspecto y en su sentimiento...

Alegrías y esperanzas, primero Amargura... desilusión... desgarramiento de vida, al fin!...

Poema cantado con entonaciones divinas. Con notas creadas por el Artista, no con imposiciones de escuela!...

Música que fluía del alma, no de perseverancia de órganos. Música que describía, no música que indicaba.

Música interpretativa, no comentario musical.

Música melodiosa, no embriones melódicos.

Música-poesía, no recursos orquestales disimuladores de ausente inspiración!

Abandoné la sala repitiendo las palabras del gran Tolstoy "¡Oh mis maestros de Italia! Todos sois grandes!... Todos estáis en el mismo nivel: el del Genio!... Gracias... gracias! Me habéis hecho sentir los goces más hermosos, más nobles y puros de mi vida!".

Y llevando en mi conciencia la convicción profunda de que la Belleza es una columna muy firme, de base muy sólida y tan alta que sobrepasa las nubes y se pierde en el azul infinito de los cielos!

En vano las avalanchas humanas la golpean y las evoluciones que avanzan o retroceden pretenden anular su valor. En vano puntas aceradas la clavan queriendo afear su forma!

Todo es vano, todo!...

Su propia fuerza sostiene el poder de su grandeza!

ELENA IVENS.

POR SU CALIDAD
Por su exquisita fragancia y propiedades de embellecer la tez, la crema Sarah es indispensable. Pedirla en negocios surtidos. 4-j

CARLOS DUVAL
Corredor Bolsa de Comercio
ACCIONES -- BONOS -- ORO
Casilla 2266 - Tel. 1812
BANDERA 57

BARRAQUEROS, INGENIEROS Y PROPIETARIOS:

Uds. ignoran y es conveniente el saberlo, que el **ASERRADERO DEL DESVIO "GARCIA PAZ"** en la Estación Yungay les puede entregar **ROBLE** en **CUALQUIER DIMENSION**, ya sea desde 2" por 2" hasta 26x30 pulgadas y desde 5 hasta 10 metros de largo, a las 2 horas de recibir sus pedidos y a precios reducidos. **CALIDAD EXTRA.**

Oficina: *BARRACA-FABRICA IBERIA,* Matuoana 745, entre Rosas y San Pablo .-- eléfonos Inglés 48, Yungay y Nacional 130

EMPRESA

Forlivesi

— DE —

POMPAS FUNEBRES

El sólo nombre de esta Empresa es una garantía para el público.

Urnas Metálicas

IMPORTADAS

Merced 812 - 814

Juan Forlivesi

Teléfono Inglés 377

Pompas Fúnebres

"La Confianza"

Estado 11 :: Teléfono 689

La casa más antigua de su ramo en plaza.

Gran surtido de urnas metálicas recién llegadas.

Servicios fúnebres al alcance de todos.

TALLERES PROPIOS

PRECIOS

Sin Competencia

LA CENTRAL

POMPAS FUNEBRES

Empresa Nacional

la más antigua e importante del país.

Por sus precios y seriedad no podrá jamás admitir competidores.

DIRECCION:

Merced esq. San Antonio

TELEFONO 595

CASILLA .2879

FOMPAS FUNEBRES

Empresa Zenteno

Delicias 2584, casi esquina Molina (cuatro cuadras Estación Central)

TELEFONO INGLES 524

Nuestros servicios son presentados en forma insuperable y a los precios más bajos. Sin recargo hacemos todos los trámites de sepultación. Atiende personalmente.

CARLOS ZENTENO LOYOLA

Local muy extenso

CON GALPON

especial para industrial, se arrienda.

VALPARAISO N.o 1070

4-j

POMPAS FUNEBRES

LA SANTIAGO

SAN DIEGO 15, TELEF. 2653. SUCURSAL: ARTURO PRAT Esq. AV. MATTA. TELEF. 6105

Servicios desde 25 a $ 3,000. Ataud y carroza blanca desde 20 pesos. Urnas metálicas y maderas finas.

Servicios nocturnos sin recargo.

RICARDO GAMBOA VIVAR

MARMOLES

de todos colores en planchas para muebles.

YESO

blanco y negro para estucadores.

VENDEN:
CASTRO 78

Marmolería Ceppi

FUNDO

VENDO VALIOSO FUNDO EN EL DEPARTAMENTO DE MELIPILLA, 3,000 HECTAREAS, RICOS SUELOS, GRAN PARTE PLANA CON ALGO DE RIEGO, SE REGARAN 1,300 HECTAREAS, GRANDES PLANTACIONES FORESTALES Y FRUTALES, ALMENDROS, OLIVOS, NARANJOS, ETC. BUENA CASA-HABITACION, 150 CUADRAS SEMBRADAS DE TRIGO Y CEBADA, 2,000 OVEJAS, GANADO VACUNO, ETC GALPONES, NUMEROSAS POSESIONES. GRANDES FACILIDADES DE PAGO.

Precio con siembras: $ 480,000

ARCADIO MEZA S.

MORANDE 442

30-i

Papas Corahilas

Escogidas, para Semillas, de los Canales, ofrece entrega inmediata

ROBERTO LOBENSTEIN

Santiago, Casilla 3718

Galería Alessandri 21-B :: Teléf. Ing. 1225

x-8274-16-j

DIABÉTICOS

Llegó nueva remesa de alimentos anti-diabéticos

Pan tostado de puro gluten
Pan de puro gluten
Bizcochos de puro gluten
Bizcochos de puro gluten con huevo
Bizcochos de puro gluten con anís
Sémola de puro gluten
Harina de puro gluten
Grisinea de puro gluten.

UNICOS IMPORTADORES

QUESTA SANGUINETTI & Co.

CASILLA 417.--COCHRANE 649--VALPARAISO

¡COMESTIBLES!

Provisiones de 1.a calidad para familias. Utiles de Cocina, Loza, Cristalería y Artículos de Plaqué, etc., etc., etc., a precios convenientes, encontrará Ud. en nuestra Casa.

Atendemos pedidos de provincia.

TE PEARKS

Té Pearks, a granel, los 460 gramos.	$ 5.8
Té Pearks, en paquete plomo, los 460 gramos. .	4.8

MOLETTO Hnos.

CATEDRAL 2202, ESQ. MATURANA. - TELEFONO 2166

1.o-j

FIESTAS DE PRIMAVERA

1918

Hemos recibido un selecto surtido en disfraces de las mejores casas italianas y francesas.

Ofrecemos en venta disfraces de las casas **Caramba**, de Milán, y **Ginovelli** de Venezia.

Novedades en disfraces de terciopelo, seda, lana, algodón y de papel.

CASA CASTAGNETO ALAMEDA esq. SAN MARTIN

1-8

Ferrocarriles del Estado

PROPUESTAS TRABAJOS HOJALATERIA

Se solicitan propuestas para ejecutar a trato, trabajos de hojalatería en la techumbre del galpón andén de la estación Alameda.

Detalles y antecedentes en la Oficina del Ingeniero del Primer distrito, estación Alameda, don de se abrirán el 3 de Octubre.

z-31-i

PROPUESTAS PARA PROV ISION DE PIEZAS DE FUNDICION PARA CARROS DE 20 TONELADAS

Se solicitan propuestas públicas para la provisión de piezas de fundición para carros de 20 toneladas.

Las propuestas se abrirán el 7 de Octubre a las 14 en el Departamento de Tracción y Maestranza, Agustinas Núm. 1164.

Bases y antecedentes se pueden consultar en el mismo Departamento.

z-6-j

PROPUESTAS TRABAJOS HOJALATERIA

Se declara que las pedidas para el 3 de Octubre para trabajos en el galpón Alameda, se abrirán a las 15 horas en la Oficina del Ingeniero Primer distrito.

1-j

AVISOS DE REMATE

REMATE JUDICIAL

Por orden del Juzgado de Letras de Melipilla se rematará el 4 de Octubre, a las 15 horas

LA PROPIEDAD CALLE PIO IX Nos. 15 Y 17 ANTIGUOS, 53 Y 55 NUEVOS DE ESTA CIUDAD

MINIMUM: $ 30,000

o sea los dos tercios de la tasación. El precio será al contado.

El remate tendrá lugar ante el Juzgado de Letras de Melipilla.

Más antecedentes en secretaría, expediente quiebra de don Germán Hengst.

EL SECRETARIO.

x-8307-3-j

Remate de Joyas

ARTICULOS DE FANTASIA, INSTALACIONES

ALAMEDA 867

El Lunes 30 a las 13.30 h.

— HAY: —

JOYAS. — Relojes oro para señoras y caballeros, anillos, prendedores, pendantif, rositas, un par rositas brillantes y esmeraldas, etc.

PLAQUEES. — Ponchera plaqué, servicios de id., floreros, jardineras, alhajeros, lámparas, espejos, alcuzas, etc.

3 Máquinas escribir "Adler", "Oliver", "Schmidt".

1 Máquina protectora de cheques.

Tiradores para cajas, hormas de resortes para zapatos, etc.

INSTALACIONES. — 2 Grandes vidrieras calle con lunas biseladas y cristales, estantería con armazón de fierro, id. armazón de madera, mostradores, vidriera tendida, bancos para probador, cajas cartón. **CAJA FONDOS BASH**, etc.

A LA VISTA DESDE HOY.

Oficina: Monjitas 757.

JOSE M. SAEZ,
Martillero de Hacienda.

REMATE

Por acuerdo de los herederos de doña Lastenia Cabrera de Ugarte, el **Miércoles 9 de Octubre próximo, a las 17** (antes 5 P. M.) en el estudio del árbitro don Alfredo Moreno B., Morandé 450, Oficina 4, y ante el actuario, se subastarán las siguientes propiedades:

Casa y sitio Bascuñán Guerrero número 329. Produce $ 7,000 anuales; arrendada actualmente al Fisco.

MINIMUM: $ 75,000

que se pagarán, reconociendo una deuda primitiva de $ 35,000 al Banco Garantizador de Valores, con $ 20,000, y el saldo a seis meses.

Gran propiedad de renta y de mucho porvenir, ubicada entre las calles de Bascuñán Guerrero, San Alfonso, Lincoyán y Tucapel.

MINIMUM: $ 300,000

que se pagan reconociendo una deuda a favor del Banco Garantizador de Valores, reducida más o menos a $ 155,000, con $ 120,000 al contado, y el saldo a seis meses plazo.

Si no hubiere interesados, se subastará dicha propiedad en 24 lotes, en conformidad al plano confeccionado por el arquitecto don Fernando de la Cruz, cuyos mínimums fluctúan entre $ 40,000 y $ 5,305.

Bases y antecedentes en el estudio del árbitro:

M. J. LIRA, Actuario.

X-8271-8-J

REMATE JUDICIAL

DE MAQUINARIAS

— DE: —

CARPINTERIA Y ELABORACION DE MADERAS

De orden del Síndico de la QUIEBRA DE DON IGNACIO IRIZAR

El MIERCOLES 2 de OCTUBRE

A LAS 10 HORAS (10 A. M.)

Calle Chacabuco N.o 819 PROXIMO A SAN PABLO

— HAY: —

Motor a gas STOCKPORT de 18 H. P. Una máquina moldurera. Una máquina sierra huincha. Una máquina cepilladora. Una máquina escopleadora.

Una espigadora. Una canteadora. Una Tupí. Una sierra circular. Una afiladora de cuchillos, automática.

Poleas, transmisiones, descansos, etc.

A LA VISTA el MARTES, desde las 9 a las 17 horas.

PAGO AL CONTADO

Víctor Araya L.

MARTILLERO DE HACIENDA.

Remate Judicial y Voluntario

DE MENAJES DE CASAS

DOS AUTOMOVILES OVERLAND Y DODGE, DOS COCHES AMERICANOS, UNO DE TROMPA Y UN HANSON CAB

AGUSTINAS No. 865

El Martes 1.o de Octubre de 10 a 12 y de 13.30 adelante

Por orden de los diversos Juzgados civiles, sucesiones Emilio Villegas, Vivanco Pornes, Oscar Weissblut y del señor Ricardo Bherensds y consignatarios

HAY:

SALONES.—Rico piano cuarto de cola Stenway y Sons con muy poco uso, Pianos de cola Hertz, Rico autopiano con poco uso, The Thechenola con piezas, para 88 y 65 notas, Pianos verticales varias marcas, Pianolas con piezas, Dos amoblados Luis XV de nogal tallados, esqueletos importados forrados en seda rosa y crema, Amoblados tapados forro de gobelinos, Amoblados mouquett, id. de caoba antiguos y de jacarandá, Mesas de centro y de arrimo de caoba y jacarandá con mármol, Otomana dorada Luis XV y forro de seda satin, Vitrina dorada Luis XVI, Vitrinas caoba y vitreaux con bronces, Espejos imperio antiguos, Gran espejo Luis XVI con marco dorado, Boules incrustados, Estantes para músicas, Alfombras nuevas de Bruselas y cortado rosa y crema, id. de centro, Pedestales, Estatuas de bronce, terracotta, id. de mármol, Jarrones de cristal con luz eléctrica, Cuadros al óleo, grabados, Reclinatorio antiguo enconchado, Lámparas de gas y luz eléctrica, Cortinajes, etc., etc.

ESCRITORIOS.—Escritorios ministro y medio ministro, id. de cortina, Amoblado de marroquí diversas formas, Estantes para libros, Amoblado forro pergamoid, Cortinajes, Libros, Diccionarios, Lámparas eléctricas de escritorio, Estante de jacarandá, Cajas de fondos, Estantes giratorios, Máquinas de escribir Royal y otros marcas, Mesas para máquinas de escribir, Sillones de escritorio, Cortinajes, Cuadros al óleo, Grabados en acero, Lámparas de gas y luz eléctrica, etc., etc.

COMEDORES.—Aparador y dos trinches de encina importados estilo Renacimiento, 3 amoblados estilo americano, con aparador, trinches y vitrinas, Mesas correderas y fijas, Sillas respaldo alto y bajo, diversos tapices, Carpetas de mesas y manteles, Dos luncheras grandes, GRAN SURTIDO DE CRISTALERIA LOZA Y PORCELANA, un lote de alcuzas para hotel, Centros de mesas, servicios de mesa, cuchillería, Relojes de pared, Aparadores y trinches sueltos vitrinas, Cuadros, Lámparas, Alfombras, Cortinajes, etc.

DORMITORIOS.—Un amoblado Luis XV con ropero de tres cuerpos, peinador, cómoda y dos veladores mármoles rosados y espejos biselados, Diez amoblados más de diversos estilos, Roperos, Guardarropas de cedro, nogal, jacarandá con y sin espejos, Peinadores, Lavatorios, cómodas y veladores sueltos, chaisslong, Biombos, Catres de bronce y fierro con bronce y esmaltados, Cunas de bronce y coches para guaguas, Marquesas de nogal y jacarandá, Colchones, Sobrecamas, Bidets, W. C. portátiles, Lavatorios de desagües con dos llaves, Alfombras, Cortinajes y cuadros religiosos, etc.

COCINA Y VARIOS.—Baño de fierro enlozado con dos llaves, id. de zinc, excusados silenciosos con estanque, Cocinas económicas a gas y parafina, Gran lavaplatos para hotel, Lavaplatos comunes, Baules de viaje, DOS JUEGOS DE OTOMANAS PARA HALL CIRCULAR, Perchas de bronce, Jardineras, Juegos de mimbre para hall, Bancos para carpinteros, Bodegas de fierro. Una instalación para cigarrería, Palmeras en tina, Plantas varias, Máquina de coser de pie y mano, Lámparas, Faroles, DOS AUTOS CARROCERIA TURISMO, DODGE Y OVERLAND TIPO 95, último modelo, ambos en perfecto estado. Se venden garantidos. Lote de lana cosecha de Marzo. UN HONSON CAB. Coche americano y trompa, etc., etc.

A la vista desde mañana Lunes 9, a 18 horas.

VICTOR ARAYA

MARTILLERO DE HACIENDA.

1-J

Liquidación completa

de todos los
Encajes y Maletines
por conclusión de
El Encaje Italiano
ESTADO 286

JOSE MARCOS V.

31-1.

Mueblería Vienesa

AHUMADA N.o 5

Faltan pocos números para completar el Primer Club de Muebles, con pago de cinco pesos semanales.

También se venden con grandes facilidades de pago.

Ahumada 5. — Casilla 2635

X-8365-1-J

Remate

2 de Octubre próximo, a las 16 horas (4 P. M.)

Por acuerdo de los herederos de don Juan Matte, ante el compromisario don Oscar Dávila I., en su estudio, Moneda N.o 1168, se rematará el
la propiedad de renta

Calle de Rosas número 1758

Mínimum: 30,000 pesos

que se pagará la mitad al contado; una cuarta parte a 6 meses y la otra cuarta parte a un año plazo, con 8 por ciento de interés anual.

Bases y antecedentes en el estudio del compromisario.

Moneda N.o 1168.

30-i

AVISE UD. EN "LA NACION"

No habría inconvenientes, sino ventajas

Se ha publicado la noticia de que el señor Ministro de Industria, considerando, sin duda, satisfacer mejor los fines de fomento de las actividades económicas que corren a su cargo, ha resuelto que, en el período comprendido entre el día 15 y el 30 de Octubre, no se conceda el uso de ninguno de los locales ubicados en la Quinta Normal, para que en ellos se celebren las exposiciones ya anunciadas, de Lechería y Flores.

Se trataría de dejar sola, en ese período de tiempo, a la Sociedad Nacional de Agricultura, para el funcionamiento de la Exposición de Animales, en el local propio que la Sociedad posee en la Quinta.

Por nuestra parte, no divisamos qué inconveniente podría haber en que se celebraran simultáneamente, pero en locales separados, como hasta ahora se tenía resuelto, además de la Exposición de Animales, el Congreso y Exposición de Lechería y la Exposición de Flores. Cada uno de estos torneos dispone de un pabellón especial; cada uno de ellos manejaría por su cuenta el expendio de boletos, la recepción de los objetos a exhibir, etc., todos ellos tienen derecho a celebrarse en la Quinta Normal, que por algo se llama de Agricultura.

Y lejos de haber inconveniente para la simultaneidad de los actos, nos parece que esa sería precisamente una manera de que el público aprovechara con menos esfuerzo las lecciones objetivas que de cada uno de ellos han de surgir. En especial a las personas que desde las provincias vienen a Santiago, a visitar la Exposición de Animales, se les presentaría la oportunidad de interesarse por la hermosa iniciativa de la Sociedad Agronómica, lo mismo que por la de la Asociación contra la Tuberculosis, y la de la Sociedad Nacional de Agricultura.

Si la orden ha sido expedida, en el sentido restrictivo que comentamos, aún sería tiempo de reconsiderarla, tanto más porque ya hay numerosos concurrentes a la Exposición de Lechería y a la de Flores, que tienen hechos sus preparativos para la fecha prefijada, y no podrían soportar una dilación, como la que tendría que resultar, en caso de mantenerse la prohibición durante la última quincena de Octubre.

G.

Dos productos chilenos

Y SU UTILIZACION INDUSTRIAL

Con diferencia de días, se ha anunciado el ensayo satisfactorio del combustible líquido nacional a base de alcohol; y el del coke metalúrgico fabricado con carbón nacional. Son dos productos chilenos elaborados con materia prima chilena, y llamados a servir de auxiliares eficaces y necesarios en todas nuestras industrias, desde la de transportes urbanos en los automóviles hasta la fundición del mineral de cobre, tan abundante en Chile.

Uno y otro suceso tienen grande importancia; y aunque, por razones de orden económico, se teme que la fórmula del combustible líquido nacional no sea susceptible de utilización generalizada, siempre es satisfactorio reconocer y estimular esfuerzos que, modificadas las condiciones actuales de precio de las materias primas, podrían fructificar y dar solución práctica a un problema de economía nacional de primera clase.

En cuanto al coke metalúrgico, ya se sabe que la falta de él había originado la paralización de las faenas de fundición de la provincia de Coquimbo y de otras partes, produciendo así graves trastornos tanto entre los mineros propietarios como entre los mineros operarios. La fabricación de coke metalúrgico en la provincia de Arauco, nuestra región carbonífera por excelencia, es ciertamente un acontecimiento trascendental, no sólo en cuanto significa el surgimiento de un elemento de primordial importancia en un país esencialmente minero, como el nuestro, sino en cuanto importa el aprovechamiento del carbón molido, que hoy tiene un valor comercial mínimo. Hay quienes dudan aún de la efectividad de la noticia precisamente a causa de su trascendencia, porque el coke, para ser realmente adecuado a la fundición, debe reunir condiciones de densidad y de dureza especiales, que había sido hasta ahora imposible obtener con la base del carbón chileno. Pero, por otra parte, llegan noticias de que ya se están instalando en la región carbonífera varios hornos destinados a elaborar coke metalúrgico, cuya capacidad para reemplazar al coke extranjero se da como comprobada.

Como quiera que sea, merecen anotarse estos dos grandes pasos de nuestros técnicos, concurrentes uno y otro al logro de nuestra independencia económica y al desarrollo industrial del país.

Agricultura

LA EXPOSICION DE GANADERIA DE LA SOCIEDAD RURAL ARGENTINA

La Sociedad Rural Argentina, semejante a nuestra Sociedad Nacional de Agricultura, es formada por los principales agricultores del país que se han asociado a un fin común que tiende a llevar el progreso en las diversas ramas de la agricultura en beneficio de sus asociados y del país en general.

Entre los diversos medios que se ponen en práctica para llegar a este resultado, figuran las exposiciones, y siendo la riqueza actual de este país la agricultura, es natural que se trate de mejorarla en sus dos grandes ramas, ganadería y producción de cereales.

Con este objeto la Sociedad Rural auspicia diversas exposiciones durante todo el año y cada una de ellas concluye con la venta a remate público de los animales presentados y siempre que éste sea el deseo de sus propietarios.

No habíamos visto otras exposiciones ganaderas que las de Santiago, así es que no estamos en condiciones de comparar una y otra, pues la diferencia entre ambas es muy grande debido a la inmensa cantidad de animales que se presentan, y a la uniformidad en los tipos de animales de cada raza o variedad que figuran en el concurso.

Ante todo, debemos decir que la exposición se celebra en un local propio de la Sociedad, situado en Palermo a alguna distancia de la ciudad y unida por carros eléctricos y por amplias avenidas pavimentadas con asfalto, lo que facilita la afluencia del público. El terreno que ocupa es muy extenso y ha permitido hacer amplias instalaciones.

A la entrada tenemos un parque y en él un monumento a los iniciadores de la exposición, grupo de todo gusto y hermoso; a la derecha, un gran pabellón de material sólido construído por el Gobierno provincial de Buenos Aires y que se destina principalmente para el remate de los campeones; a la izquierda, un gran pabellón con terraza destinado a restaurant y donde pueden atenderse más de mil personas. A continuación encontramos al centro la pista de paseo de los animales que se exhiben rodeada de anfiteatros muy cómodos por tres lados y construídos de material sólido y de donde con toda comodidad el público puede admirar a los ejemplares que han sido juzgados dignos de recompensa. Con esta distribución se dificulta la organización del paseo de las familias que todos los años se arregla alrededor de la pista en nuestra exposición.

A ambos lados de la pista y en dirección al fondo, se distribuyen los amplios galpones en que alojan los animales durante quince días. Tenemos dos galpones distribuídos en dos cuerpos cada uno y que tienen seis filas de pesebreras bien cerradas para caballares, asnos y mulares; tenemos un gran pabellón especial para reproductores Durham y en cuya rotunda, al centro, hay un depósito especial para colocar los campeones vacunos de todas las razas y variedades que han figurado en la exposición. En este pabellón caben doscientos cincuenta animales y se completa con otros tres más de dimensiones semejantes donde se distribuyen los Durham que no tienen cabida en el pabellón principal, los reproductores de otras razas y también las hembras. En pabellones separados están tanto los ovinos y caprinos como los cerdos.

Durante nuestras repetidas visitas, observamos el aseo y atención del ganado que no presenta mayores dificultades, aún cuando se tenían más de dos mil animales en exhibición.

En reproductores machos de pedigrée, Durham, Shorthorn, se presentaron novecientos setenta y dos y si bien es natural que no todos pueden ser perfectos ,pudimos observar la gran uniformidad en esta masa de productos lo que indica que todos los criadores dedican especial atención a la crianza de sus productos y han obtenido resultados por demás halagadores, pues entre los principales premios se observan cualidades de desarrollo y de formas que nada pueden envidiar a lo mejor que pueda producirse en Inglaterra, pues no se ve en qué puedan ser éstos diferentes.

Nuestro país que necesita continuamente de reproductores Durham, tiene a la mano, como se ve, una inmensa producción donde elegir sus reproductores a fin de mejorar las condiciones de producción, pues, nuestro ganado, en general, está muy mestizado.

En reproductores Hereford de pedigrée, machos, se presentaron ciento veintisiete y se observa que cada día toma más interés esta raza que, según se dice, tiene grandes extensiones más adaptables a sus condiciones, que el Durham.

En Aberdeen Angus, o sean animales sin cachos, se presentaron ochenta, y de otras razas ciento cuarenta y seis, llamando la atención los ejemplares de West Highland, de pelo muy largo adaptables a climas fríos, originarios del norte de Escocia y que se están multiplicando en el sur del país, Chubut.

La presentación de hembras es mucho menos importante, pues alcanza a noventa y una de todas las razas.

Entre los caballares, la presentación es menor y se hacen notar las variedades de tiro, como Percherones, Boulonarais, Clydesdale, etc., predominando los primeros y últimos con ejemplares muy sobresalientes. Parece que sin inconvenientes podríamos hacer nuestra provisión de reproductores Percherones que necesitamos para mejorar y aumentar la producción de animales de tiro.

Los ovinos que son la otra gran rama de la riqueza ganadera del país están representados por doscientos un grupos de tres ejemplares cada uno, predominando los Lincoln y Merino Argentino. A las variedades inglesas de cabeza y patas negras parece no se les atribuye tan gran importancia.

Los porcinos figuran con doscientos treinta y siete grupos de tres productos cada uno, predominando el Berkeshire, aún cuando hay numerosas variedades.

Pero, la exposición no sólo es de reproductores, pues hay un local en donde se exhiben numerosos modelos de silos con sus maquinarias, instalaciones de vacas lecheras en establos modernos (funcionando), instrumentos de veterinaria, remedios, alimentos y cuanta cosa sea útil y convenga generalizar.

También está en este recinto el gran edificio del Museo Agrícola, donde pacientemente se colectan toda clase de productos y en la actualidad había un concurso de trigos, de lo que nos ocuparemos en otra ocasión.

La impresión que deja la exposición ganadera para quien no ha visto otras que le sean comparables es de lo más favorable y estimo que no se puede desear nada mejor tratándose de reproductores Durham que es la gran variedad ganadera en el mundo.

ROBERTO OPAZO G.

Buenos Aires, 23 de Septiembre de 1918.

Hipotecas

—Y—

CONVERSIONES DE DEUDAS

Las personas de Santiago o de provincias que deseen contratar

PRESTAMOS

con alguna de las instituciones hipotecarias, y efectuar conversiones de deudas, pueden contar con la absoluta seguridad de ser cuidadosamente atendidas en nuestra oficina y que se les despachará con toda rapidez.

"Sección Hipotecas"

Freudenburg & Balmaceda

330 — MORANDE — 330

¿No ha visto Ud.

La Mujer Desdeñada?

TEATRO MUNICIPAL

Las localidades para la función de beneficio, en la noche del **4 DE OCTUBRE**, en que la distinguida señora Gabriela Sánchez de Valdés representará un acto de la "Favorita", se venden en calle Merced N.o 761.

x-8297-2-3

PIDA UD. el Té más fino y el más exquisito reconocido por el

Rey de Los Tees

el Delicioso **TE RATANPURO**

Crítica Literaria

"SCRIBENDI RECTE SAPERE EST ET PRINCIPIUM ET FONS"
HORATIUS.

F. HEDERRA C.— E. GUTIERREZ

Francisco Hederra Concha, Los Sacrificados. Estilo Moderno. Five o' clock tea. Talca, 1918. Imprenta Mejía. In-8. de 142 y (1) p.; rústica.

El señor Hederra tiene muy notoria y justificada reputación de dramaturgo. Más de una de sus piezas ha obtenido la corona en concurso. Así, en 1912, el Consejo Superior de Letras y Música premiaba su interesante drama "Vencido" Así, la pieza "los Sacrificados", que inicia este volumen ha alcanzado el mismo honor en un certamen abierto en Curicó.

Junto a "los Sacrificados", el tomo que hoy me ocupa trae otras dos piezas. No estará de más, para diseñar por completo la figura literaria del señor Hederra, advertir que también ha hecho obra de novelista y que en 1914 publicaba una colección de cuentecitos, "Anima Nostra", que revelaban a un artista de sentimiento y reflexión.

Por hoy, sólo hablaremos del teatro del señor Hederra. En todo él brillan distinguidas condiciones de autor dramático. Conoce la técnica del escenario, sabe mover a sus personajes, cortar bien las escenas y ordenar la intriga en forma que no disminuye el interés del auditorio.

Este resultado se debe en parte a las condiciones de psicólogo, de escrutador de almas que adornan al autor. Sabe el señor Hederra observar y comprender el mecanismo de los sentimientos, penetrar en las causas de sus conflictos; rastrea sus orígenes, mide sus fuerzas y calcula sus consecuencias. Es un clínico atento a las dolencias sociales, cuya génesis y evolución sigue con curiosidad de profesional. Tiene él su concepto propio de la vida, con el cual confronta las múltiples fases y concepciones de la existencia que la sociedad le ofrece. El criterio con que el señor Hederra encara la existencia es amplio; no lo asustan las novedades porque las comprende, y porque allá en el fondo de su espíritu hay un caudal de optimismo y benevolencia que le inspira conmiseración por los dolores humanos e indulgente simpatía por los momentáneos extravíos del sentimiento, por las transitorias extravagancias y efímeros despotismos de la moda.

De las tres piezas que contiene este volumen, me interesa especialmente la primera. Hay en ella un afecto natural, hondo, y que el señor Hederra pone en vivo relieve. Ese amor maternal que va cambiando de objeto pero persistiendo siempre en su primitiva fuerza, y que pone en el hijo ajeno las mismas entrañables energías que el destino fatal le impide consagrar al propio: esa ciega e inconciente necesidad de cariño y abnegación que forma la esencia del amor materno, lo describe con fidelidad el señor Hederra. Sólo que, a mi juicio, la peripecia final viene algo brusca e imprevistamente, sin que el auditorio esté debidamente preparado. Aquel súbito transporte del cariño de la nodriza, que sin transiciones pasa del uno al otro crío, desconcierta. Comprendemos por intuición que eso es posible y humano, que hay una cierta lógica instintiva, subconciente en el gesto de la infeliz madre. Pero eso que uno se explica a la lectura reposada, me parece un tanto duro puesto en el escenario. El teatro existe precisamente para mostrarnos la evolución de los sentimientos, no para darnos sus resultados.

La segunda pieza, sin ser de gran originalidad, nos interesa; hay ahí animación y vida, caracteres bien descritos, con personalidad tan marcada, que a más de uno pudiéramos ponerle el nombre de ciertos conocidos nuestros. Tampoco falta aquí una tendencia a considerar la vida en sus líneas generales. Pero, como en la pieza anterior, encuentro en ésta un cierto defecto de construcción: el segundo acto es demasiado episódico y extenso como preparación del desenlace. Emplear todo un acto para describir la kermesse en que ha de rematarse un beso de Adriana, es demasiado, demasiado marco para un beso, aún cuando sea el de una muchacha bonita. Eso distrae en todo sentido la atención del auditorio y debilita la marcha de la intriga. Mas, para ser justo, convendré en que la verdad del diálogo, la exuberancia de vida que trae a la escena, si no lo suprimen, atenúan el defecto.

"Five o' clock tea" es fiel retrato de nuestras modernísimas costumbres; en este cuadro lleno de vida, hay una reproducción exacta de las conversaciones y habitos de nuestras clases superiores. El pequeño drama doméstico está sobria pero suficientemente descrito. Los personajes son humanos, discurren con plausibilidad y animación, poniendo en sus charlas la variedad, el capricho, que son la marca inequívoca de la realidad. Merecen meditarse con detenimiento ciertas observaciones acerca del feminismo y de los Clubs de Señoras que ponen sobre el tapete de la charla algunos de los personajes. El señor Hederra condensa con vivacidad las opiniones favorables o adversas a ese movimiento que podemos oir a diario en los diversos centros sociales. En tales materias, él, como la mayoría de sus leyentes, practica un juicioso eclectismo.

En suma, y haciendo ciertas salvedades respecto del estilo que no me parece del todo castizo y de firme corrección, este volumen del señor Hederra afianza su merecida **fama de dramaturgo y autoriza para exigirle que no se duerma sobre los gloriosos laureles.**

Eulogio Gutiérrez. Los Pequeños Grandes Industriales. Obra de aliento y de premio al esfuerzo individualista. Antofagasta. 1918. Imprenta Skarnic. II-x 8. de 145 y (1) p.; rústica.

Como lo expresa el autor en la cubierta de su libro, éste es "la Historia del desenvolvimiento de los negocios y de las industrias y biografías de comerciantes e industriales chilenos en Antofagasta".

Componen la obra una veintena de someras biografías de los industriales y comerciantes más esforzados... y más felices, condiciones que suelen no andar juntas. Esas vidas de modestos y tesoneros compatriotas nuestros que a fuerza de energías han logrado arrancar a la dura peña el agua vivificante, entrañan una enseñanza al estilo de las que daba Franklin. Con razón dice el señor Gutiérrez que las existencias de estos chilenos parecen arrancadas a las páginas iniciadoras y estimulantes de Smiles. A todas ellas pudiera servirles de epígrafe el conocido aforismo latino: **"labor improbus omnia vincit"**. Son verdaderamente ejemplares de constancia, ingenio y honradez; prueban que en la raza nuestra vibra el nervio de los grandes industriales de Europa y Norte-América.

Es útil la publicación de esta obra; ella seguramente fortificará más de alguna voluntad desfallecida ante los obstáculos de la existencia; despertará seguramente en algunas almas dormidas energías que yacen como el noble metal en la veta virgen. Pero tiene el libro otra utilidad más inmediata: nos proporciona datos estadísticos y sociográficos de esa que, (con perdón de Talca), el autor llama la tercera ciudad de Chile; nos suministra pormenores de su riqueza y de sus fuentes, de las posibilidades de las diversas industrias y comercio. Conocimiento necesario para que nuestros gobernantes dediquen mayor atención a esa región del territorio.

Dos lunares hallo en este libro de tan patriótica intención: el estilo, que está por debajo de la más tolerante y benévola crítica; no hay aquí ni gramática ni oración ni otra cosa que la arbitraria aglomeración de vocablos con alguna argamasa de retórica. El otro pecado es la declamación de cada página contra Santiago y los santiaguinos y la perversa influencia santiaguina, etc, etc,. Aquí en Santiago, parece, está el pozo de los males; aquí se cultivan todos los vicios y crímenes; aquí está el antro en que el Cíclope devora a los compañeros de Ulises; aquí se embotan todas las actividades y se enervan todas las iniciativas; Santiago vive y resplandece con lo que saquea en el resto del país...

Si quisiera evidenciarse cuanto hay de pueril, de estrecho y falso en semejante concepto, sobraría con leer este libro. No es razonable, no entra en lo normal y humano que en un país con el Santiago corrompido que pinta nuestro autor, a la cabeza, exista un Antofagasta como el que le arranca estas páginas. Hay repugnancia en los términos. Y no es que yo crea a Santiago el mejor de los mundos; pero entiendo que hay aquí, junto al mal, mucho de bueno, como imagino que en Antofagasta habrá muchas sombras en el cuadro que nos traza el señor Gutiérrez. De norte a sur, la República forma un sólo enorme organismo; y a nadie puede hacérsele creer que en ciertas regiones pueda existir progreso, fiebre de negocios, seguridad mercantil, florecencia de las industrias mientras el cerebro es presa del cáncer y la descomposición. Hay concordancia en los fenómenos sociales. Un Santiago vampiro de las fuerzas vivas de la nación, un Santiago asiento de la inmoralidad y de la inercia colonial no se concilia con el próspero Antofagasta que celebramos descubrir en estas páginas.

Esas declamaciones del autor contra la Capital, estereotipadas ya en la prensa provinciana, no por ello son más exactas. Para prevenir recelos y enconos injustificados hay que considerar desde cierta altura los fenómenos sociales y deponer antes todo mezquino prejuicio.

Raúl de Zanhnémen. De mis convicciones. Tucumán, 1918. (Casa Coutteret). In-8. de 106 y (1) p. con retrato del autor en la cubierta; rústica.

El autor de este libro nos ofrece en él la colección de unos cuantos artículos, ensayos, y diversos relatos aparecidos anteriormente en la prensa periódica. En todos ellos revela don de observación, no gran inventiva en los temas y su elaboración, y escaso cuidado en la forma literaria.

Algunos de estos cuentos son algo más que realistas y no le dejan al lector el trabajo de imaginar nada porque se lo ponen todo ante la vista.

Cuatro Cartas que el autor supone enviadas desde Ultratumba a nuestro planeta, contienen ingeniosas y plausibles ideas sobre algunos fenómenos y teorías sociales. Son observaciones de buen sentido agudamente hechas. Pero en general, la opacidad del estilo, el desaliño de esta prosa amenguan considerablemente el mérito de los conceptos. Estas Convicciones son la flor prematura y sin vitalidad de un ingenio que puede producir más maduros y desarrollados frutos.

LEO PAR

FABRICA

—DE—

Conservas

EN CALBUCO

VENDO

Instalación completa. Motor Wolf. Máquina para la fabricación de envases, cajones, etc.

PRECIOS Y MAYORES DATOS EN MI OFICINA:

CARLOS OSSANDON B.

1080 - HUERFANOS - 1080

Crónica industrial

La industria del vidrio en Chile

La fabricación del vidrio se practica desde largo tiempo en Chile. En un principio se fabricó solamente el vidrio de botella, pero últimamente se ha seguido con el vidrio blanco, de calidad superior y aún en la Fábrica de Vicuña Mackenna se está ensayando la preparación del vidrio para aparatos de laboratorio.

Las materias primas son generalmente el vidrio en pedazos que vuelve a fundirse y mezclas de arenas apropiadas con álcalis y otros ingredientes. Todas estas materias primas, en su mayor parte, se importan. La arena, por ejemplo, debe reunir ciertas condiciones, como ausencia de fierro y de magnesia: a este respecto las arenas chilenas ensayadas no han dado buenos resultados, pero es probable que existan arenas de buena calidad aprovechables en la fabricación del vidrio.

La preparación del vidrio blanco destinado a la elaboración de copas, vasos, tubos se lleva a cabo en la Fábrica de la Avenida Vicuña Mackenna. El visitante que llega a ella por primera vez queda sorprendido de la calidad del artículo confeccionado aquí: copas artísticamente grabadas, vasos con dibujos, muy bien acabados, tubos para lámparas y para gas, botellas con tapa esmerilada, etc., etc.

La fábrica de San Diego se dedica de preferencia a la fabricación de botellas y otros artículos de vidrio obscuro, frascos para farmacia, etc.

La producción de estos establecimientos ha venido aumentando de año en año, desde $ 2.200,000 en 1913 hasta $ 4.851,057 en 1916; el personal ocupado ha aumentado correlativamente de 526 a 1,325 y el número de máquinas empleadas en estos mismos años ha pasado de 55 a 94. Se observa, pues, un progreso considerable que seguramente no decaerá.

En los últimos meses se está gestionando el establecimiento de una fábrica destinada únicamente a aparatos y artículos de laboratorio, para los cuales se necesita de vidrios especiales.

Eficiencia comparada de combustibles para motores

Según una publicación alemana aparecida últimamente, se han practicado numerosas experiencias sobre este punto que han dado los resultados que extractamos a continuación y que representan las distancias alcanzadas con un litro de los combustibles ensayados:

Benzol solo, 7.1 kilómetros por litro.

1 Benzol más 1 alcohol, 7.5 kilómetros por litro.

1 benzol más 4 alcohol, 6.6 kilómetros por litro.

Alcohol solo, 5.4 kilómetros por litro.

Materias primas para la fabricación del papel

La gran escasez del papel y la consiguiente aguda alza de precio habidas en el período de guerra han hecho buscar materias primas baratas para su fabricación.

Entre otras, se ha ensayado el aserrín de madera, que queda como residuo y se pierde generalmente. Antes de la guerra, se le rechazaba por la longitud variable de las fibras y por la falta de limpieza. Parece que el más adecuado es el aserrín de las coníferas.

Para emplearlo, se comienza por eliminar las substancias extrañas pasando el aserrín por un ventilador, que además lo clasifica según el tamaño y después se hidrata tratándolo con álcalis o simplemente sumergiéndolo en agua.

Compra de zinc

El Gobierno inglés acaba de cerrar un contrato por el cual compra a Australia toda su producción de concentrados de zinc. Este país se compromete a entregar a Inglaterra 250,000 toneladas anuales durante la guerra y en tiempo de paz, 300,000 toneladas, hasta enterar un plazo de nueve años.

Una gran riqueza mineral

Ultimamente la atención de los países europeos se ha concentrado sobre un grupo de is[illegible] casi desconocido y perdido [illegible]s helados mares árticos: Spitz[illegible]rg.

Hasta fines del siglo XIX, este archipiélago permanecía casi inexplorado; pero el trabajo de los geólogos y naturalistas ha revelado que estas islas poseen en sus entrañas tesoros inmensos. Se han descubierto enormes yacimientos de carbón, depósitos considerables de minerales de fierro, de preferencia hematitas con 50 por ciento de fierro.

Se ha encontrado también un metal muy valioso, el zinc en forma de blenda con una ley de 56 por ciento de zinc metálico.

Hay mármoles de los colores más hermosos y variados, inmensos depósitos de [illegible]

POLITICA

AYER SE INAUGURO LA CONVENCION DEL PARTIDO CONSERVADOR

HOY SE REUNE LA JUNTA CENTRAL RADICAL

SE EFECTUAN AYER LAS CONVENCIONES PROVINCIALES RADICALES

SESION DE LA JUNTA EJECUTIVA BALMACEDISTA

LA ASAMBLEA RADICAL SE REUNE HOY PARA TRATAR DEL APLAZAMIENTO DE LA CONVENCION GENERAL DEL PARTIDO

Junta Central Radical

Hoy, a las 18.30 horas (antes 6.30 P. M.), se reunirá la Junta Central del Partido Radical.

La sesión, como siempre, se efectuará en el Club del Partido.

Convenciones Provinciales Radicales

Ayer, a las 15 horas (antes 3 P. M.), en el Club Radical de Santiago, se constituyó la Convención Provincial del Partido, presidida provisoriamente por don Ramón Briones Luco y actuaron los secretarios de la Asamblea Radical de Santiago, señores Luis Constenla y Eduardo Vera Yanattiz.

Asistieron por la Asamblea de Santiago, los delegados señores Jorge Roldán, Ernesto Barril Infante, Luis Travella, José Luis Ortega, Erasmo Vergara, Roberto Matus, Humberto Arancibia O., Darío Salazar, Manuel Vargas L., Carlos Gosthe, Raul Ibáñez y Leonidas Muñoz; por la Asamblea de San Bernardo, don Tomás Videla E.; por la de Las Barrancas, don Daniel Aguirre, y por la Asamblea de San Miguel, don Leonidas Zúñiga Inda.

Se constituyó en seguida la mesa definitiva, eligiéndose por unanimidad a don Carlos Gosthe, presidente; a don Tomás Videla, vicepresidente; y a don Daniel Aguirre y don Luis Travella, secretarios.

Se procedió a elegir delegado ante la Junta Central, resultando elegido don Pedro Bannen.

El señor Roldán insinuó la idea de que la Convención pidiera cuenta de su mandato al señor Bannen, respecto del período que termina. Esta idea, después de breves consideraciones, no fué aceptada, por considerarse que dicha cuenta debe ser rendida ante las asambleas representadas.

La Convención Provincial de Cautín eligió delegado ante la Junta Central, al señor Ascanio Bascuñán Santa María. La de Bío-Bío, al señor Carlos G. Dávila E. La de O'Higgins, al señor Santiago Rubio R.

Junta Ejecutiva Balmacedista

En conformidad al acuerdo adoptado en la última sesión, hoy se reunirá extraordinariamente la Junta Ejecutiva Liberal Democrática.

Como de costumbre la sesión se verificará en el Club del Partido, Agustinas 960, a las 14.30 horas (2.30 P. M.).

La Junta Ejecutiva Liberal Democrática ha dirigido la siguiente nota de condolencia a la viuda del señor Segundo Gana Castro:

Santiago, Septiembre de 1918.—Señora Blanca Gana de Gana.— Ciudad.—Distinguida señora:

La Junta Ejecutiva del Partido Liberal Democrático, interpretando el sentimiento del Directorio General y el de todos nuestros correligionarios, hace llegar a Ud. la expresión de su condolencia, por el fallecimiento de su digno esposo, don Segundo Gana Castro, quien tuvo tan alta y eficiente actuación en los organismos directivos de esta colectividad política, en todos los momentos de labor, de prueba y de sacrificio.

El liberalismo democrático conservará, con gratitud y respeto, en el libro de sus buenos y abnegados sostenedores, el nombre del señor Gana Castro, quien perteneció al partido desde su fundación habiendo figurado, antes, como miembro entusiasta y convencido, en los viejos tercios liberales que permanecieron fieles al Excmo. señor Balmaceda; y no podrá olvidar que, aunque dió todos sus esfuerzos y todo su cariño a nuestra causa, siempre rehuyó los honores, de tal modo que sólo una vez, precisamente en los momentos de peligro, cuando exponía su situación y su vida misma en servicio de sus ideas y sus afecciones políticas, en el Congreso Constituyente de 1891, aceptó una representación parlamentaria.

El Directorio General pierde, en el señor Gana Castro, uno de sus miembros de mayor prestigio y de más acentuado entusiasmo partidarista; y manifiesta a Ud., por intermedio de su Mesa Directiva, el sincero pesar que ha causado tan irreparable pérdida.

Tengo el honor de saludar a Ud. y soy su Atto. y S. S.—**Carlos Balmaceda**, presidente.— **Julio Prado A.** — **Enrique O. Barbosa**, secretarios generales.

Unificación de los radicales de Temuco

Ayer recibimos los siguientes telegramas:

De Temuco, Septiembre 29 de 1918. —"La Nación".— Santiago.— Radicales de Temuco unificados. Saludos. —**Héctor Arancibia Laso**.

Temuco, Septiembre 29 de 1918.— "La Nación".— Santiago.— Gracias a la entusiasta y patriótica labor de los delegados de la Junta Central Radical, señores Arancibia L. y Celis M., se han terminado las dificultades del Partido Radical, firmándose anoche el acta por los representantes de ambas asambleas, acordándose la unión y adoptándose el reglamento de la Asamblea de Santiago.

Se convino, además, en el personal de la mesa directiva, la cual será presidida por el Doctor señor Manuel Cosío, viejo y prestigioso radical que es segura garantía de unión y prosperidad para el partido.

Mañana habrá sesión solemne en un teatro para exteriorizar la unificación. Todos los radicales aplauden la actitud de los dirigentes de las asambleas que han olvidado las rencillas lugareñas para unirse en torno de la bandera radical.

La juventud del partido prepárase para efectuar solemnes manifestaciones para solemnizar esta unión.

Hablarán mañana los diputados señores Arancibia Laso y Celis M. y representantes de las dos fracciones del radicalismo. El señor Arancibia L. asistió anoche a la sesión de la asamblea que preside el señor Sandoval y pronunció un discurso que fué muy aplaudido.— **El corresponsal.**

Convención del Partido Conservador

Como estaba anunciado, ayer se verificó la sesión inaugural de la Convención General del Partido Conservador.

A la hora indicada, el Teatro Unión Central se encontraba con todas sus aposentadurías ocupadas por convencionales de Santiago y de provincias, viéndose obligados algunos de los asistentes a permanecer de pie.

Abierta la sesión, el presidente de la Comisión Organizadora de la Convención, don Abraham A. Ovalle O., pronunció un discurso, saludando a los convencionales de provincia y haciendo votos por el éxito de los trabajos de la Convención.

A continuación se pasó a designar Mesa directiva de la Convención, siendo elegidos, por aclamación, presidente, don Alberto González Errázuriz; vice-presidentes, los señores Alfredo Barros Errázuriz, Abraham A. Ovalle O., Rafael Urrejola, Rafael Luis Gumucio, Germán Larracheda, Víctor Ríos Ruiz, Bruno Sergio Pizarro, Abraham Romero y Oscar Salamanca.

A indicación de uno de los convencionales, el señor don Abdón Cifuentes pasó a ocupar uno de los asientos de la presidencia, siendo saludado con una ovación por los convencionales.

A continuación se hizo la designación de secretarios, siendo designados los señores: Alejo Lira Infante, Ezequías Alliende, Fernando García Lyon, Enrique Salas Errázuriz y Guillermo Varas C.

En conformidad al programa acordado, el presidente, don Alberto González E., pronunció un interesante discurso dando cuenta de la marcha del partido, desde el año 1912, fecha de la última Convención.

A continuación y a indicación del presidente, se dió lectura al Reglamento de la Convención hecho por la Junta Ejecutiva, en conformidad a lo que establecen los Estatutos del Partido.

Terminada la lectura del Reglamento, pasó a ocupar la tribuna el diputado por Santiago, señor Romualdo Silva Cortés, quien hizo una exposición de la labor política realizada por la representación conservadora de la Cámara de Diputados, desde la última Convención, o sea durante más de cinco años.

El discurso del señor Silva Cortés fué escuchado con interés. Al terminarlo, fué entusiastamente aplaudido. A continuación de su discurso, el mismo señor Silva Cortés dió lectura a una exposición de la labor de los senadores conservadores, de don Carlos Aldunate Solar, quien no pudo asistir por inconvenientes de última hora.

Antes de levantarse la sesión y a indicación de uno de los señores convencionales, se acordó que quedarían reconocidos como miembros de la Mesa Directiva de la Convención, los presidentes de los

Magnífica Ocasión

AUTOMÓVIL EUROPEO

Abierto, de turismo, muy buen estado, garantiza consumo de 150 kilómetros por lata de bencina.

FERNANDO ORREGO
& Co.
COMPAÑIA 1301

Torno Mecánico

DE PRECISION

OFRECE:

FUNDICION LIBERTAD

LIBERTAD 53-58

Importación Norteamericana

89 - AHUMADA - 91

Desde el Lunes 30 principia la GRAN REALIZACION, por Balance

Plaquées 10 °|o de rebaja
Centros Linoleum 30 °|o rebaja
Mesas de centro rebajadas
Amoblados de verano compuestos de 7 piezas, de roble desde $ 300
Cristales 20 °|o de rebaja
Alfombras Inglesas 15 °|o rebaja
Catres de Bronce de la afamada marca Bárcalo y Co. antes $ 320, hoy $ 280 y $ 270

Venderemos a precios reducidos

Cretonas
Cunas para guaguas
Servilletas de papel
Petates
Cojines fantasía
Sillería
Despertadores Big-Ben

P. BEZANILLA y Cía. - Importadores

30-i

AUTOMOVILISTAS

Ofrecemos un gran surtido de accesorios y artículos de novedad, como asimismo un precioso surtido de tapices completos para coches cerrados, para fundas y para capotas.

VERGARA HNOS.

HUERFANOS 1260. — TELEFONO 735 30-i

VITAL APOQUINDO

Agua Mineral

Teléfono Inglés 227

LOCOMOVILES "CLAYTON"

De 6 a 14 caballos

TRILLADORAS "CLAYTON"

OFRECEN

H. A. FINN
Blanco 786 - Casilla 1405
VALPARAISO

ELADIO VICUÑA E.
Agustinas 1150 - Casilla 1417
SANTIAGO

AGENTES

Papas Corahilas de Chiloé

Especiales para semilla, seleccionadas en nuestras bodegas y de procedencia de los Canales de Chiloé.

OFRECEMOS

por carros completos puesto estaciones donde se solicite. También atendemos pedidos por partidas mayores de 5 sacos en la misma forma.

Cía. Molinera "El Globo"

TALCAHUANO 1-j

'VACUNA MULFORD'

Para el CARBUNCLO, PICADA, TELARAÑA, etc., para vacunos, caballares y mulares.

De resultado comprobado, garantido.

ÓRDENES:

PEDRO LARRAIN V.

Sociedad EL TATTERSALL

Huérfanos 1287. - Casilla 835.

Propuestas públicas

Se piden por los siguientes artículos para las policías fiscales: 80 carabinas Winchester, 100 revólvers Colt, 100 sables, 100 yataganes, 5,000 balas para revólvers Colt y 5,000 balas para carabinas Winchester.

Especificaciones y bases en la Inspección General de Policías (Cerro 143).

Estas propuestas se abrirán en la Subsecretaría del Ministerio del Interior el 3 de Octubre, a las 14.30.

3-j EL INSPECTOR GENERAL.

PROPUESTAS PÚBLICAS

Pídense propuestas públicas para dotar de local a la Escuela número 243 de esta ciudad.

Ubicación: Población Salvador. El local deberá tener cuatro salas de clases, de cuarenta a cincuenta metros cuadrados de superficie cada una, un galpón para gimnasio entablado de siete por doce metros de superficie, habitaciones para la maestra, seis W. C. y las demás instalaciones higiénicas necesarias.

Canon máximum anual: tres mil seiscientos pesos ($ 3,600).

Las propuestas se abrirán el 5 de Octubre, a las 15, en la Sección de Locales de la Inspección de Instrucción Primaria, donde se darán todos los datos que se soliciten.—

El Inspector General de Instrucción Primaria.

3 j.

REMATE

DE CARGA REZAGADA

DE LOS FF. CC. DEL ESTADO

El Lunes 30 de Septiembre

A las 9 hs. en la Estación Alameda

— HAY: —

Maderas roble y lingue, trigo, cebada, papas, alfalfa, chacolí, sacos vacíos, cajones, jabas y barriles vacíos, porotos, camas y catres, artículos de paquetería, lienso, tocuyo, zapatos, leña por carros y sacos, carbón, vino, cueros frescos y secos, y otros artículos a la vista de los interesados.

Pago al contado.

PATRICIO ALDUNATE,
Martillero de Hacienda. 30-i

Sociedades Anónimas

Banco de la Industria

Y DEL COMERCIO

Sociedad anónima fusionada con el Banco Unión Comercial

AUTORIZADA POR SUPREMO DECRETO N.o 1865, Y 19 DE JULIO DE 1918

TASA DE INTERESES

A la vista y en cuenta corriente. . . .	3%
Consignaciones judiciales.	3%
A tres meses plazo.	5%
A seis meses plazo.	7%
A un año plazo, pagaderos los intereses por mensualidades.	8%

CARLOS SALINAS O.,
Director Gerente.

BANDERA ESQUINA DE MONEDA

29-i.

Mines de Cuivre de Naltagua

45 - ALMIRANTE BARROSO - 45

Se compran minerales de Cobre de 7 o|o arriba, desde Tiltil inclusive al sur, puesto en desvío Riesco, Estación Yungay o en Estación de Providencia.

Cotización válida desde el 30 de Septiembre hasta el 7 de Octubre de 1918

PRECIO DEL 10 %.......... 6.74 qqm.
ESCALA.......................... 1.10 qqm.

AZUFRE. —Se paga $ 1 moneda corriente por unidad y por tonelada arriba de la ley de Cobre.

PLATA. —Se paga toda la plata contenida arriba de 100 gramos por tonelada de mineral, según el precio de la revista Jackson.

ORO. —Se paga todo el oro contenido arriba de 3 gramos por tonelada de mineral a razón de $ 1 oro de 18 d. el gramo.

INSOLUBLES.—Se castiga $ 1 moneda corriente por tonelada por cada unidad arriba de 30%.

PIRITAS. —Se paga $ 30 moneda corriente por tonelada de 20% de Azufre. Escala de subida $ 1 moneda corriente por unidad en tonelada. Escala de bajada $ 2 moneda corriente por unidad. El Cobre contenido arriba del 1%, se paga a $ 5 moneda corriente la unidad en tonelada. Por la plata y el Oro, mismas condiciones que para los minerales. Cada unidad de insolubles arriba de 20% se castiga con $ 1 moneda corriente en tonelada. y-23-i

---

"La Salvadora"

SOCIEDAD

de Seguros Mutuos

SOBRE LA VIDA

Habiendo fallecido el asegurado de Quirihue señor Héctor Campos G., tenedor de la póliza hasta por $ 20,000 número 1652, se avisa a los señores asegurados que, en virtud del artículo 6 de su contrato de póliza, deben pasar a la Oficina de la Compañía, Morandé N.o 57, a pagar la respectiva cuota mortuoria.

EL GERENTE.

Santiago, Septiembre 30 de 1918.

VENDEDOR VIAJERO

para el sur, necesita la fábrica de grasa

ARAUCO 1035

1-J

COMPAÑIA DE SALITRES y Ferrocarril de Agua Santa

JUNTA GENERAL

Por orden del Consejo Directivo, se cita a los señores accionistas a Junta General Ordinaria, para el Martes 15 de Octubre próximo, **A LAS 14 Y MEDIA HORAS**, en el Salón de la Bolsa Comercial, con el fin de darles cuenta de la Memoria y Balance del último semestre.

El registro de transferencia de acciones estará cerrado desde el Lunes 14 hasta el Lunes 21 de Octubre próximo, ambos días inclusive.

Valparaíso, Septiembre 29 de 1918.

Juan G. Searle,
Director-Gerente.

Propuestas

Ministerio de Justicia

Se llama la atención al decreto número 1372, publicado en el "Diario Oficial", que pide propuestas de lona para uniformes de la Gendarmería de Prisiones.

EL SUBSECRETARIO.

COMPAÑIA NACIONAL DE SEGUROS

"LA CENTRAL"

FUNDADA EN 1900

Capital	**$ 2.000,000.00**
Fondos acumulados.	**1.516,969.54**

Oficina Principal: Valparaíso, PRAT 255

DIRECTOR-GERENTE:
Don FRANCISCO MONTANE URREJOLA

Oficina en Santiago: HUÉRFANOS, 1080

AGENTES:
D. CARLOS OSSANDON B.
D. JOSÉ P. BENAVENTE
Srs. WESSEL DUVAL & Co

Esta Compañía efectúa toda clase de seguros, y ha pagado desde su fundación por siniestros, la suma de

$ 3.324,367.14

COMPAÑIA

CERVECERIAS UNIDAS

Dividendo provisorio

Segun acuerdo del Directorio de esta Compañía, se repartirá desde el Jueves 3 de Octubre de 1918 un dividendo provisorio de $ 10 por acción, por intermedio del Banco de A. Edwards y Co., en sus oficinas de Valparaíso y Santiago. Los accionistas residentes en Valdivia, pueden obtener el pago en la Oficina de la Fábrica Anwandter, en Valdivia.

Los registros de traspasos de acciones quedarán cerrados desde esta fecha hasta el día 8 de Octubre de 1918.

Valparaíso, a 26 de Septiembre de 1918.

EL GERENTE.

3-j

C. S. A. V.

Compañía Sud-Americana de Vapores

VIAJES DIRECTOS Y RAPIDOS A CRISTOBAL EN 14 DIAS

Los siguientes vapores dotados de telegrafía inalámbrica sistema "MARCONI", saldrán para la ZONA DEL CANAL (CRISTOBAL):

Vapor **"IMPERIAL"**, capitán Gregory, el Miércoles 2 de Octubre, a las 16 (antes 4 P. M.)

Vapor **"PALENA"** capitán Mathias, el Miércoles 9 de Octubre a las 16 (antes 4 P. M.)

Harán escala en Coquimbo, Antofagasta, Iquique, Arica, Mollendo, Callao, Salaverry y Paita. Llegarán a Panamá el 16 y 23 de Octubre, atravesando el mismo día el Canal hasta Cristóbal.

Tendrán espléndidas conexiones con vapores para Europa y con las lujosas naves de la United Fruit Co., que zarpan de Cristóbal para New York y New Orleans. En Antofagasta y Arica combinarán con los trenes internacionales a La Paz, que salen los días Sábados y Lunes a las 1950 y 16 (antes 4 P. M.), respectivamente.

El vapor **"MAPOCHO"**, capitán Toledo, con instalación de telegrafía inalámbrica sistema "MARCONI", saldrá para Eten e intermedios el Sábado 21 de Septiembre a las 16 (antes 4 P. M.), con escala en Coquimbo Huasco, Caldera, Chañaral, Taltal, Antofagasta, Gatico, Tocopilla, Iquique, Caleta Buena, Pisagua, Arica, Mollendo, Chala, Pisco, Cerro Azul, Callao, Huacho, Supe, Huarmey, Casma, Samanco, Chimbote y Salaverry.

Valparaíso, Septiembre 18 de 1918.

ONTERE PLAZA,
Gerente.

AGENTE: Carlos Rogers, Bandera esquina de Moneda.— **SUB-AGENTES:** Santiago H. Spencer, Huérfanos 948.— Expreso Villalonga, Agustinas 848 y Compañía de Transportes Unidos, Estado esquina Delicias.

Viña "La Primavera"

— DE —

Aurelio Salas Herrera

QUILICURA. — TELEF. ING. N.o 14

Principió la venta del acreditado Chacolí Torontel de esta Viña.

CHUICOS a $ 6.00 c|u.

Dirección Postal:
ESTACION DE RENCA

x-8270-30-i

BANCO SANTIAGO

Conforme al acuerdo de la Junta General Extraordinaria de Accionistas, de 20 de Julio último, el pago del valor de las acciones correspondientes al aumento de capital, debe verificarse la mitad, o sea $ 60, del 5 al 30 del presente, y la otra mitad, del 1.o al 15 de Enero de 1919.

CARLOS RIOS,
30-i Gerente.

Compañía de Seguros
- - Generales - -

LA MUNDIAL

Por acuerdo del Directorio, cito a los señores Accionistas a Junta General Extraordinaria, que tendrá lugar el Martes 15 de Octubre, a las 16 horas, en el local de la Compañía, calle Bandera 239, para acortar los plazos a que se refiere el Art. 4.o de los Estatutos, con el objeto de adquirir una propiedad raíz.

Carlos Mascaró Serrano,
Director-Gerente.

Santiago, 24 de Septiembre de 1918.

15-j

Compañía de Salitres

DE ANTOFAGASTA

Dividendo N.o 137

De conformidad a lo acordado por el Consejo Directivo, se repartirá a los señores Accionistas un dividendo de

$ 5 por acción

pagaderos por el Banco de Chile en Valparaíso y Santiago desde el 10 de Octubre próximo.

El Registro de Accionistas permanecerá cerrado desde el 28 del presente hasta el 10 de Octubre inclusives.

Valparaíso, Septiembre 18 de 1918.

EL GERENTE.

NOTA.—A los accionistas que deseen modificar su dirección, para los efectos del cobro, se les ruega hacerlo antes del día 28 del actual.

3-10-i

Nueva Compañía Minera

DE

"LAS VACAS"

Conforme al artículo 10 de los Estatutos, se cita a los señores Accionistas a Junta General Ordinaria para el 30 del corriente mes, a las 15 h., en el salón de la Bolsa Comercial.

El Libro de Transferencias quedará cerrado desde el 20 del corriente hasta el 30 del mismo, ambos inclusive.

Valparaíso, 16 de Septiembre de 1918.

EL DIRECTORIO.
30-i

SOCIEDAD

FERROCARRIL y CAMPOS DE BATALLA de Maipú

Convócase a Junta General Ordinaria de Accionistas de esta Sociedad, para el Miércoles 3 de Octubre, a las 16, en la oficina, Agustinas 1125, para aprobar la Memoria y Balance, elegir Directorio e Inspectores de Cuentas.

DANIEL TOBAR ANDONAEGUI,
Presidente.

x-8273-24

directorios departamentales que han concurrido personalmente a la Convención.

Damos, a continuación, algunos acápites del discurso del señor Gonzáles Errázuriz:

"En Octubre de 1914 se celebró un pacto electoral y político con los Partidos Liberal Democrático y Nacional. Este pacto, que estuvo en vigencia hasta concluídos los actos electorales originados por la elección general de Marzo último, fué correctamente observado por los tres partidos contratantes, y los ha dejado ligados por vínculos duraderos de simpatías, que han de producir frutos saludables para ellos y para el país.

La consecuencia de más inmediata transcendencia que tuvo ese pacto, fué el apoyo incondicional, entusiasta y decisivo que el Partido prestó a la candidatura presidencial del señor Juan Luis Sanfuentes. El Excmo. señor Sanfuentes, en la Presidencia de la República, si bien no ha hecho un gobierno conservador en el sentido restringido que damos a esta palabra, y que tampoco le habríamos pedido y esperado de él, ha hecho una administración altamente patriótica, laboriosa, atinada y leal para con nosotros, que será en la historia honra suya y de los que lo elevaron al poder.

.. ..

Durante el Gobierno de la Coalición, del cual formábamos parte, pusimos especial empeño, apoyando resueltamente la iniciativa y la acertada acción de nuestros representantes en el Consejo de Estado, por llevar a los diversos puestos de la magistratura a jueces integérrimos y preparados para desempeñarlos. Es grato consignar aquí que esos esfuerzos dieron en muchos casos el resultado que se deseaba.

.. ..

Nuestra acción se ha extendido, hasta donde nuestras diversas situaciones dentro o fuera del Gobierno nos lo han permitido, a la vigilancia de la instrucción dada en los colegios del Estado, a la reglamentación de las policías fiscales y a la discusión y reglamentación de la ley de ferrocarriles.

.. ..

Nuestra organización interna descansa en tres puntos fundamentales: un servicio completo de secretaría; una organización comercial de la tesorería; y la instalación en toda la República de directorios departamentales y comunales, eficientes y en constante comunicación con la Junta Central.

.. ..

Hay en las entrañas de esta nación un fondo grande de conservantismo. Es algo de la educación, mucho del carácter nacional, pero lo cierto es que somos poco novedosos, y apegados a nuestras costumbres, a nuestro hogar y a nuestras viejas tradiciones. Esto es lo que yo llamo un fondo de conservantismo, y en esto fundamos nuestra esperanza en un porvenir tranquilo.

Pero no nos hagamos ilusiones. Azota al mundo una ola de impiedad, de ansia de goces y de vicios, que está produciendo catástrofes formidables, y que ha llegado hasta nosotros. Si el cautiverio de la guerra va a curar a las sociedades de otros continentes, de la lepra de corrupción que los invadía, es posible que esa tremenda lección de sangre y de muerte produzca una reacción favorable en la nuestra. Donde Dios pone un castigo y un remedio pone también un ejemplo. Pero si la lección en cabeza ajena no nos aprovecha, nuestra situación es bien peligrosa y nuestro porvenir bien obscuro.

Asamblea Radical de Santiago

En conformidad al artículo 8.o del reglamento, inciso e, y por orden del presidente, se ha citado a la Asamblea Radical de Santiago a sesión extraordinaria para hoy, a las 21 1|2 horas (antes 9 1|2 P. M.), con el objeto de tratar sobre la postergación de la Convención General del Partido.

Se nos pide encarecer la asistencia en atención a la importancia del asunto que motiva esta citación, y a los acuerdos tomados por un numeroso grupo de convencionales en sentido favorable a la postergación.

El Miércoles próximo, a las 21 1|2 horas (antes 9 1|2 P. M.), la asamblea celebrará sesión ordinaria. En la orden del día, además de las indicaciones pendientes sobre fundación de un diario, de los señores Vargas y Ortega, sobre abaratamiento de consumos del señor Larrea y sobre fletes marítimos y barcos alemanes, del señor Molinare, se tratarán dos indicaciones de los señores Vigorena e Inostroza, respectivamente, para que la Asamblea declare: "Que ve con agrado que el ex-Ministro de Instrucción, don Pedro Aguirre Cerda, concurra a la Asamblea a dar cuenta de su labor de Ministro de Estado" y "que la Asamblea formula un voto de aplauso por la labor desarrollada en el Ministerio de Justicia e Instrucción, por el señor Aguirre Cerda".

Con motivo de la exposición del señor ex-Ministro, don Alberto Hiriart dió cuenta de una comisión que el Centro de Propaganda Radical le encomendara en el sentido de formular observaciones al señor Aguirre respecto de la supresión de becas en los internados fiscales. Estimó el señor Hiriart que la Asamblea no debe oír sino la cuenta de sus mandatarios en el Congreso y en el Municipio y protesta de que la Asamblea acuerde sesiones especiales para oír la exposición de la labor de un ex-Ministro, por cuanto esta labor debe ser reseñada ante la Junta Central.

Terciaron en este debate varios señores asambleístas y, entre ellos, don Darío Salazar, quien se refirió a la supresión de becas; estimándola contraria a los fines democráticos del programa Radical. Las economías, dijo, deben hacerse en las subvenciones que se dan a los colegios congregacionistas, las que ascienden a cerca de 900 mil pesos.

Se acordó dejar pendiente este debate para la sesión del Miércoles próximo, ya indicada.

A. M. Robert
AGUSTINAS 1017
Realización
COMPLETA
por cambio de local
esta semana:
Trajes sastre
Abrigos
desde $ 150
1j

Aumente
un ciento por ciento
los encantos de su rostro,
usando los tenues, exquisitos,
aristocráticos
Polvos Del Harem

LA CASA
SIMONNE
avisa a su distinguida clientela que acaba de recibir un selecto surtido de
SOMBREROS
de las mejores casas de París.
HUERFANOS 724

"LITERATURA CHILENA"
— POR —
SAMUEL A. LILLO
(Texto para VI años de humanidades). . . . . $ 3.50
OBRAS RECIEN PUBLICADAS:
"Las Mejores Poesías", de Víctor Domingo Silva. . . 5.00
"Laudatorias Heroicas", poesías de A. Borquez Solar 3.50
"Inquietud", poesías de B. Oviedo Martínez. 2.00
"Senderos", poesías de A. Méndez Bravo. 3.00
"Los Momentos", poesías de Daniel de la Vega. . . . 3.00
"Domingo de Ramos". Sainete de Cariola y Frontaura 2.00
"Irredentos". Drama de Acevedo Hernández. 2.00
"Mal Hombre". Comedia dramática de Hurtado Borne 2.50
"La Estrella de Sevilla", "El Alcalde de Zalamea" 2.50
"La Vida es Sueño", y otras obras clásicas seleccionadas por el profesor don Eliodoro Flores. Cada una. 1.00
"Herbario escolar moderno", por R. Sánchez. 4.50
A venta en la
LIBRERÍA Y CASA EDITORIAL MINERVA
Ahumada 39 y 43
CORRESPONDENCIA:
M. Guzmán Maturana,
Santiago, Casilla 1419
Próximamente la sensacional novela: "Bajo el compás".
30-1

Un premio a su buen gusto
$ 20,000,000
y UN AUTOMOVIL DOD
¿ - ?
Si Ud. tiene el paladar delicado y prefiere los esquisitos vinos:
Tarapacá ex-Zavala
a todos los demás.
Agente general: FERNANDO ORREGO & Co.
COMPAÑIA 1301
Vendedores a precio de Viña:
Fratelli Castagneto -:- Gath & Chaves -:- Emporio Delicias
y todos los buenos almacenes de Santiago. 30

Las solteras no deben dejar de ver
La Mujer Desdeñada
Pues ella es el secreto de su futuro hogar.

Termas de Cauquenes
RANCAGUA
LAS MAS AFAMADAS aguas minerales para el reumatismo, estómago, riñón, clorosis, neurastenia. A 4½ horas en automóvil de Santiago. Tren de 8½ en la mañana combina tren 10.40 en Rancagua para llegar a almorzar a las Termas a las 12½. Teléfono Inglés 55 (Rancagua). Casilla 122. En las Termas hay Telégrafo del Estado y Teléfono Inglés.
En Rancagua hay autos para seguir el viaje a las Termas a cualquiera hora, pidiéndolo con un día de anticipación.
PENCERS Y WATERS
AGENTES EN SANTIAGO. - HUERFANOS 946

VIDA SOCIAL

Club de Señoras.—

El próximo 2 de Octubre, renacerá a la vida activa este centro que, en homenaje al duelo de su presidenta, había suspendido todas sus reuniones por un mes. Se reanudarán los tées de los Sábados, las tardes de arte y las conferencias.

En la fecha indicada iniciará nuevamente la vida social del Club el respetable conferencista señor Abate Gaurier, con una interesante disertación sobre la Bretaña. Su lectura estará ilustrada con proyecciones luminosas que permitirán conocer las costumbres de aquella provincia y admirar sus agrestos y hermosos paisajes. El talento de exposición del digno sacerdote es harto conocido para poder anticipar un pleno éxito a su conferencia. Sabemos que en el programa de lecturas del Club se consultan otros muy eruditos e interesantes trabajos científicos y literarios.

Recibo.—

La familia Balmaceda Valdés recibirá a sus relaciones el Martes 1.o de Octubre, de 19 a 20.30 horas (antes 7 a 8.30 P. M.)

Matrimonio concertado.—

Se ha concertado el matrimonio del señor Alberto Celery Martínez con la señorita Laura Zolezzi Sivori.

Doña Sara del Campo de Montt.—

Las crónicas sociales de Buenos Aires dan cuenta de una lucida manifestación ofrecida a la señora Sara del Campo de Montt, por el señor Samuel H. Pearson y señora María T. Quintana de Pearson, como despedida de su estada en la capital argentina.

Esta fiesta se le ofreció en su nombre y en el de su esposo, el ex-Presidente don Pedro Montt.

La manifestación adquirió relieves de un gran acontecimiento social, y concurrieron a ella conocidos miembros de la sociedad bonaerense.

Los diarios dedican elogiosas crónicas en honor de la señora del Campo de Montt, la cual ha sido objeto de especiales atenciones de la sociedad de Buenos Aires.

Almuerzo. —

A medio día de ayer, ofrecieron un almuerzo a un grupo íntimo de sus relaciones, el señor Jorge Astaburuaga Lyon, y señora Elena Larraín de Astaburuaga.

Parte de matrimonio. —

Circula el siguiente parte:

"Galvarino Gallardo y Josefina Nieto de Gallardo, participan a usted el matrimonio de su hijo Enrique con la señorita Lastenia Elvira López E., efectuado en Quito el 16 de Mayo último. — Santiago, Septiembre de 1918."

Banquete. —

El Miércoles 2 de Octubre tendrá lugar en el Club de la Unión, un banquete que se ofrecerá al señor Alejandro Méndez García de la Huerta, con motivo de su despedida de la vida de soltero.

Las personas que deseen tomar parte en esta manifestación pueden retirar su tarjeta en la tesorería del Club hasta las 14 horas, (2 P. M.), del día de la manifestación.

A Buenos Aires. —

En la combinación transandina del Sábado, pasado, se dirigieron a Buenos Aires, el señor Ricardo Cruzat Vicuña, señora Santa María de Cruzat y familia.

Viajeros. —

Hoy se dirige a Osorno don Humberto Sepúlveda Vargas.

—Próximamente se dirigirá a Santiago, el señor Julio Montebruno.

—Han regresado de Cartagena los siguientes señores: Oscar Blanco Viel, Luis Vicuña Cuevas, Horacio Wicks Serrano, Alberto Vergara Bravo, y Carlos Walker Linares.

De Buenos Aires. —

El Martes próximo regresarán de Buenos Aires don Luis Edwards, señora Sara Irarrázaval de Edwards, y su hija señorita Sara Edwards Irarrázaval.

Matrimonio concertado. —

Se ha concertado el matrimonio del señor Ruperto Bahamonde Ruiz, con la señorita Raquel Arrau Allende. Hizo la visita de estilo el señor don Ruperto A. Bahamonde.

Enfermos. —

Se encuentra ligeramente enfermo en su departamento del Hotel Savoy el señor Pedro de la Sota.

Beneficios. —

Hoy Lunes, se efectuará en el Teatro Santiago una gran velada artística a beneficio de la Bomba Italia (11.a Compañía), para la cual se ha confeccionado un programa de verdadero interés que, sin duda, atraerá un público numeroso. La Compañía Montero-Fernández pondrá en escena dos obras, una de ellas nueva para Santiago. En un acto de concierto, que figura al final del programa, tomarán parte la aplaudida tonadillera Luisa Vila, el notable parodista Duarte, finalizando el espectáculo los distinguidos artistas Pedro Navia, del Municipal y Emanuel Martínez, quienes serán acompañados por el distinguido maestro Alfredo Padovani.

La banda de los salesianos amenizará la función.

Rubinstein. —

Este gran pianista, cuya visita hemos anunciado ya, llegará a Santiago el próximo Sábado y hará en el Municipal una serie de cuatro conciertos. El primero de ellos, se efectuará el 7 de Octubre y los abonados pueden pasar por el teatro a canjear sus recibos con las tarjetas correspondientes.

María Guerrero. —

Hoy es el último día de espera para los rematantes de la ópera en el abono a la temporada de veinte funciones que hará en el Municipal la compañía dramática que dirige don Fernando Díaz de Mendoza.

Desde mañana se atenderá libremente todo pedido de abono para esta temporada que promete revestir gran esplendor artístico y que se iniciará el 12 de Octubre.

¡Caridad!—

¡Sublime vocablo! que encierra un cielo de dicha y felicidad: sí, dicha para el ser que siente la expansión del corazón al deber cumplido: felicidad para el que, cual gota de rocío vivifica una mísera existencia. He aquí fotografiada el **"Lema de la Sociedad de Beneficencia de Señoras"** que, cual la humilde violeta que se arrastra por el suelo, perfumando el aire con su aroma, se ha desarrollado al calor del fuego de la caridad.

Quizá, el radio de su acción no es muy conocido del público, pues ella ha vivido más en el silencio de su benéfica labor; pero llega el momento en que es necesario darla a conocer, que salga a luz púbilca para que este público santiaguino, caritativo y dadivoso, salga al encuentro, abriéndole sus generosos brazos, para enjugar las lágrimas de una viuda, para apagar la sed devoradora de la niñez desvalida que vive y crece bajo el tutelaje de los Asilos, y para saciar en parte necesidades que no pueden salir a la faz del mundo y que ellas inspiran doble compasión.

Pronto llegará **el 5 de Octubre,** fecha otorgada para que recorran la ciudad angelicales niñas implorando ¡Una limosna **por amor a Dios!—**

Alita.

¿Quiere Ud. que su boca sea un estuche de perlas? ¿Quiere Ud. tener encías sanas y aliento puro? Use diariamente la
Pasta Esmaltina
El dentífrico por excelencia.

¡HOY INAUGURAMOS NUESTRA 1ª SEMANA FERIA
Con motivo de la inauguración de nuestra PRIMERA SEMANA FERIA hemos puesto a la venta un magnífico stok de mercaderías de primera calidad, a precios sumamente rebajados.
1.00 KILO AZUCAR PANCITO VIÑA.
0.55 PAQUETE QUAKER GRANDE.
0.65 KILO FIDEOS Y TALLARINES.
2.70 LOS 460 GRAMOS TE EMPERATRIZ
3.10 LOS 460 GRAMOS TE HORNIMANS.
0.90 4 BARRAS JABON INGLES.
0.75 KILO ARROZ DE PRIMERA.
0.60 TARRO TOMATES AL NATURAL.
0.45 KILO AZUCAR GRANULADA RUBIA
0.90 KILO GALLETAS FRESCAS.
0.70 TARRO DE SAL DOBLE REFINADA.
0.90 4 ROLLOS PAPEL HIGIENICO.
12.50 DOC. PLATOS LOZA INGLESA, IRROMPIBLES.
1.40 TRES FRASCOS MOSTAZA FRANCESA.
6.00 LOS 460 GRAMOS TE SUPERIOR WEIR SCOTT.
0.85 KILO ARROZ SUBLIME.
No dudamos que el público sabrá aprovechar debidamente la oportunidad sin precedentes que hoy le brindamos.
GIORDANO & Co
PUENTE 849

PRIMAVERA
Visite usted el selecto surtido de casimires ingleses recién recibido por la
NEW LONDON HOUSE
Agustinas 979, al lado del Club de Septiembre
30-1

Clínica Dental
— DEL —
Dr. Valenzuela Basterrica
Cinco dentistas especialistas. Cirugía de la cara y enfermedades de origen dentario. Trabajos rápidos, 8 a 12 y 2 a 7 P. M.
HUERFANOS 1616. — TELEFONO 1642 9-1

Educación

Centro de Derecho.— Carro alegórico para las fiestas de la Primavera.— El Centro de Estudiantes de Derecho ha convocado a todos los estudiantes de la Escuela de Leyes a un concurso de proyectos para el carro alegórico que el Centro presentará a las Fiestas de la Primavera, bajo las bases siguientes:

1) Los proyectos deberán ser presentados antes de las 24 h. (12 M.) del día 10 de Octubre próximo al secretario del Centro, casilla 2693.

2) Cada proyecto constará de: a) una descripción detallada del carro, y b) un presupuesto aproximativo de su costo.

3) Los proyectos deberán ser firmados con seudónimo, y en sobre cerrado se acompañará el nombre y la dirección del autor.

4) El autor del proyecto que resulte favorecido tendrá derecho a una entrada gratis a todas las Fiestas de la Primavera del presente año.

5) El jurado tendrá derecho a declarar desierto el concurso si así lo estimare de justicia.

"La guerra y la paz".— Conferencias en el Instituto Zanelli.— El profesor de Estado, señor Aníbal Celedón, iniciará en la próxima semana una serie de tres conferencias sobre importantes cuestiones de actualidad, relacionadas con la guerra y la paz del porvenir.

Las conferencias las dará en el Instituto Zanelli.

Centro Literario Ismael Parraguez del Instituto Nacional.— Con la sesión celebrada el Jueves 26 del actual, se dió término a las diversas sesiones especiales que han tenido lugar en las vacaciones de Septiembre.

En esta sesión se dió cuenta de que la mesa directiva había ya cesado en sus funciones en conformidad a los estatutos y que era preciso elegir una nueva, que regirá los destinos del centro. Hubo acuerdo en renovarla en la sesión del Miércoles [illegible]ximo.

La sesión literar[illegible] muy interesante. El señor Horacio Bonzi leyó un interesante estudio sobre una obra del conocido periodista, señor Tancredo Pinochet L.

El señor Guillermo Izquierdo principió a dar lectura a su extenso trabajo literario, respecto del distinguido periodista señor C. Silva Vildósola. El señor Izquierdo quedó con la palabra para la sesión próxima, para que dé término a la lectura de su estudio.

El señor Gabriel Bejarano leyó un extenso e interesante trabajo sobre E. Zamacois. El señor Boizard leyó una de sus poesías originales.

Todos estos señores fueron muy aplaudidos por los concurrentes.

Comité pro-Mejoramiento Económico del Profesorado Primario. —Hoy a las 16.30 horas (antes 4.30 P. M.), celebrarán sesión los miembros de este comité en los salones de "El Mercurio".

Se recomienda la asistencia.

Universidad Popular "Lastarria". —**Reapertura de las clases.**—Después de unas vacaciones de un mes esta Universidad reanuda sus labores el Martes 1.o de Octubre, con una clase de Historia, del profesor Ernesto Escobar, en la que tratará de "La Iglesia en la Edad Media". Se efectuará a la hora de costumbre, 20 1|2 h. (antes 8 1|2 P. M.), en el local del Instituto de Educación Física.

Se nos encarga avisar a los alumnos que tengan obras de la Biblioteca, que con este fecha termina el plazo del préstamo.

A. Chiriboga Navarro
DENTISTA
Estudios en Europa
CATEDRAL 1290

INSERCION

A mis amigos:

Ofendido anteayer en las columnas del diario "El Mercurio", remití mi respuesta con las siguientes líneas en la tarde de aquel mismo día:

"Luis Martínez Martínez saluda atentamente al señor don Guillermo Pérez de Arce, — Director de "El Mercurio" de Santiago, — e incluye su respuesta, por vía de inserción, al remitido del señor Mackenna. El portador se encuentra autorizado para cubrir el precio de la publicación que solicito. —Su Obsc. S. S.

Luis Martínez M.

Lo Contador, 28-9-918".

Como no fué aceptada mi respuesta, y como es muy posible que en lo sucesivo se me siga atacando en "El Mercurio", ruego a mis amigos que no busquen dentro de sus columnas mis respuestas y que las busquen en los demás diarios en "La Unión", "La Nación" y "El Tiempo Nuevo", muy especialmente.

LUIS MARTINEZ M.

30-9-918.

CALDEROS
CON CILINDROS DE PRESION
PARA
Agua caliente
LO QUE ES:
ES UNA INSTALACION SENCILLA ESPECIALMENTE ADECUADA PARA EL CAMPO O SITIOS DONDE NO HAY GAS.
ES UNA FUENTE INAGOTABLE DE AGUA CALIENTE A UN COSTO MINIMUM.
LO QUE HACE:
SURTE DE AGUA CALIENTE EN ABUNDANCIA LOS BAÑOS, LAVATORIOS, LAVAPLATOS, ETC., EN CUALQUIER MOMENTO CON SOLO ABRIR LA LLAVE, HACIENDOLO DISFRUTAR EN EL CAMPO DE COMODIDADES QUE SOLO SE PUEDEN OBTENER EN LA CIUDAD.
LO QUE POSEE:
POSEE DOS CUALIDADES ESENCIALES: ECONOMIA Y DURACION. SON DE LARGA VIDA Y NO TENIENDO PIEZAS DELICADAS JAMAS SE DESCOMPONEN.
Solicite mayores detalles de la
Casa Santiago Webb & Co.
ESTADO 156-158-170
Teléf. Ing. 3176 - 3177 -:- Casilla 1767

INFORMACIONES DEL EXTRANJERO

ERVICIO DE NUESTROS CORRESPONSALES ESPECIALES, de The Central and South American Telegraph Co., vía Colón, de la Agencia Havas y de la Agencia Amercana

LA GRAN GUERRA

En el frente occidental se lucha con ardor

DESDE FLANDES AL MEUSE, CON RESULTADOS FRANCAMENTE FAVORABLES PARA LOS EJERCITOS DE LA ENTENTE

El general Sukhomnlinoff, cuyo fusilamiento se anunció días atrás, llega sano y salvo a Suecia

Se reorganiza el Gabinete japonés, bajo la presidencia de Saionji

Las operaciones en Francia y Bélgica

Los aliados continúan atacando con creciente éxito desde la costa hasta el Meuse

LOS ANGLO - BELGAS, BAJO EL MANDO DEL REY ALBERTO I, PROSIGUEN VICTORIOSAMENTE SU OFENSIVA AL NORTE DE YPRES

Dixmuiden, Woumen, Broodseinde y varias otras localidades caen en su poder

ENTRE EL SCARPE Y EL ESTE DEL SOMME, CONTINUA LIBRANDOSE UNA GRAN BATALLA

Le Catelet, con varias aldeas de menor importancia, situadas a la misma altura, caen en poder de los anglo-norteamericanos

LOS INGLESES ESTAN LUCHANDO EN LOS ARRABALES OCCIDENTALES DE CAMBRAI

Excede de 16,000 el número de prisioneros alemanes llegados a la retaguardia británica

EL GENERAL MANGIN RENUEVA SUS ATAQUES ENTRE EL AILETTE Y EL AISNE

SUS TROPAS SE APODERAN DE FORT-MALMAISON, JOUY Y AIZY, Y PENETRAN A CHEMIN-DES-DAMES POR EL EXTREMO OCCIDENTAL, EN UNA EXTENSION DE 1,500 YARDAS

La ofensiva franco-americana que dirige el general Gouraud, entre Reims y Verdun, progresa satisfactoriamente en toda la línea

EL AVANCE DE LAS TROPAS DEL GENERAL MANGIN

Toma del fuerte de Malmaison

CUARTEL GENERAL BRITANICO 29. — El ejército del general Mangin ocupó y se instaló firmemente en el fuerte de Malmaison, al suroeste de Laon.

Los alemanes han reaccionado violentamente en algunos puntos, tratando de librarse de nuestra presión, con el fin de retirar sus tropas en seguridad.

Toda la línea, desde Vailly a Vauxaillon, ha sido avanzada en dirección al canal del Aisne.

Esta tarde la línea corría por el sur de Brancourt, el norte de Pinon, Vaudesson, Fort de Malmaison, Hamerel y la granja de Rougemaison.

En Malmaison los alemanes habían preparado una trampa que no causó daños, debido a las precauciones tomadas.

Las últimas informaciones de la Champagne dicen que la batalla continúa con la mayor violencia, pues los alemanes hacen esfuerzos desesperados para poder retirar a otros puntos sus tropas, que están gravemente amenazadas.

60 AEROPLANOS ALEMANES DERRIBADOS

CUARTEL GENERAL NORTEAMERICANO 28. — Más de 60 aeroplanos enemigos han sido derribados, y por nuestra parte, hemos perdido menos de 20.

NUEVAS LOCALIDADES OCUPADAS POR LAS TROPAS FRANCESAS

CUARTEL GENERAL FRANCES 29. — Los alemanes están evacuando la quebrada que corre entre Vally y Chemin des Dames.

Las tropas francesas han ocupado a Jouy y Aizy, y continúan avanzando. Se han observado numerosos incendios detrás de las líneas alemanas en esa región, y a lo largo de la ribera norte del Aisne.

LOS PRISIONEROS HECHOS POR LOS BRITANICOS PASAN DE 12,000

CUARTEL GENERAL BRITANICO 29. — Hasta las 3 de la tarde, los prisioneros capturados por el 1.o y el 3.er ejércitos, desde la mañana de ayer, pasaban de 12,000.

Aumenta el número de cañones capturados, de los que ya se han contado 200.

LOS BRITANICOS EN LOS ARRABALES DE CAMBRAI

NUEVA YORK, 29.—"The Associated Press" ha recibido de París un despacho que anuncia que los británicos se encuentran peleando en los arrabales de Cambrai.

Los ataques simultáneos de los aliados

EN OCCIDENTE Y ORIENTE

En todos los frentes obtienen ganancias importantes

PARIS, 29. — La Agencia Havas dice:

"La inmensa tenaza con que los aliados cierran ambos flancos de las posiciones enemigas continúa hoy en toda la línea adversaria.

"Ayer, los alemanes derrotados retrocedieron en 5 sectores; Flandes, Picardía, Chemin-des-Dames, Champaña y Argonne.

"El avance fulminante de los belgas que alcanza en ciertos puntos hasta 12 kilómetros, da la impresión de que el frente alemán ha sido roto allí.

"La toma de bastiones formidables, los 15,000 prisioneros hechos y los numerosos cañones tomados al enemigo, permiten abrigar las mayores esperanzas, facilitando especialmente el progreso británico en dirección a Lille. Las tropas belgas al entrar en su territorio combatían con una energía formidable.

"Los británicos continúan hundiendo la línea Hindenburg, habiendo tomado ya 4 sistemas de defensa, que fijaron la suerte de Cambrai, cuya caída se espera.

"Nuestras vanguardias penetraron en los arrabales de la ciudad. Este triunfo promete consecuencias de la mayor importancia.

"Los ejércitos del general Mangin presionan las tropas de los generales alemanes von Carlowitz y von Eberhart, y los alemanes tomados por el flanco y cañoneados de enfilada deberán inevitablemente abandonar Chemin-des-Dames y todo el territorio comprendido entre el Vesle y el Aisne.

"El general Gouraud prosigue constantemente su avance, ensanchando el frente; ha quebrantado 12 potentes contraataques ofensivos, en los que el enemigo empleó 10 nuevas divisiones, que en total suman 21. Se sabe que las reservar generales de los alemanes son 25 divisiones.

"Los norteamericanos han progresado entre cuatro y seis kilómetros.

"La destrucción del ejército turco y búlgaro se efectúa simultáneamente en el oriente".

Los anglo-belgas atacan al sur de Ypres

EN UN FRENTE DE 20 KILOMETROS

NUEVA YORK, 29. — Una información trasmitida por la Agencia Havas desde París anuncia que los belgas y los británicos, comandados por el rey Alberto, atacaron esta mañana en un frente de 20 kilómetros al sur de Ipres, en Blankaert, las primeras posiciones alemanas fueron tomadas y el combate se libra ahora por la posesión de la segunda línea de defensa. Muchos miles de prisioneros y numerosos cañones han caído en poder de los anglo-belgas.

LAS OPERACIONES NORTEAMERICANAS EN VERDUN

NUEVA YORK 29. — "The New York World" ha recibido de su corresponsal en el frente de batalla la siguiente información:

"La victoria obtenida por las tropas norteamericanas el Miércoles constituye la última faz de la tragedia de Verdun, que principió en 1916 cuando el ejército alemán se estrelló contra esa fortaleza.

El ataque de los alemanes pudo llevarse a efecto porque habían cortado las comunicaciones.

Primero la toma de Saint Mihiel, y segundo, el avance por el oeste en el bosque de Argonne, permitió tomar de flanco el ferrocarril de Les Islettes. Ahora la rectificación de la saliente de Saint Mihiel, y el avance al noroeste de Verdun libertaron la carretera a través del Argonne, y Verdun, volvió a recuperar su papel de base ofensiva.

Montfaucon y Douaumont constituyen dos puntos de partida excelentes para la ofensiva. Montfaucon, sobre todo, porque domina todo el avance de la ribera izquierda del Meuse. La importancia capital de estos puntos es que están fortificados de una manera formidable por los franceses.

El abandono por parte de los alemanes constituye un debilitamiento considerable de su frente, abriendo camino a las operaciones de los aliados.

LAS OPERACIONES EN EL FRENTE FRANCES

El repliegue de los alemanes continúa

PARIS 29. — Debido a nuestra incesante presión los alemanes continúan replegándose a la retaguardia. Ayer en la tarde el enemigo mostraba aún algún espíritu agresivo, pero varios indicios hicieron presentar el repliegue.

Por la mañana, nuestras patrullas de reconocimiento pudieron progresar al norte de Vailly. En seguida toda nuestra línea línea de vigilancia de Vauxaillon a Vailly se movilizó en dirección al canal del Aisne, alcanzando hasta Vaudesson.

A la derecha de nuestra línea abordamos la cresta de Chemin-des-Dames, alcanzamos Fosses y el fuerte de Malmaison, en donde una fuerte explosión se produjo sin causar muchos daños.

La artillería enemiga reacciona muy poco; sólo las ametralladoras han mostrado cierta actividad. La persecución del enemigo continúa.

LA OFENSIVA NORTEAMERICANA EN EL MEUSE

NUEVA YORK 29. — El corresponsal de "The New York Times" en el frente de primera línea dice:

"El ejército norte-americano se encuentra en contacto con la línea Kriemhilde a Breuilles, hacia el este, y se dirige al valle del Aire.

Las disposiciones de los alemanes parecen indicar que tienen la intención de retirarse más allá de la línea Kriemild, pues han incendiado Dun-sur-Meuse, Romagne, Tiny Vilosne. En la ribera oriental del Meuse los alemanes han opuesto una de las resistencias más porfiadas, pues llevaron sus esfuerzos a ese sector, y sin paralizar nuestro avance no entorpecen.

La artillería alemana en sus posiciones de la retaguardia bombardea violentamente nuestras nuevas posiciones.

Ciertos entendidos estiman que los alemanes han recibilo un refuerzo de 200,00 hombres; sin embargo, los norteamericanos han logrado romper en varios puntos la línea Monhauson-Donnevoux.

CLEMENCEAU CONFERENCIA CON EL MARISCAL FOCH

PARIS 29. — El primer Ministro M. Clemenceau ha conferenciado extensamente con el generalísimo Foch, ayer en el frente de batalla.

PROCLAMA DEL REY ALBERTO A SU EJERCITO

EL HAVRE 29. — En el momento de atacar el ejército belga, el Rey Alberto dirigió una emocionante orden del día a los soldados para pedirles que lanzaran el asalto más potente para rechazar los flancos con la ayuda de los camaradas franceses y británicos.

"El invasor oprime a nuestros hermanos desde hace cuatro años, dice el Rey de los belgas, y llega ahora para Alemania la hora decisiva; por todas partes, el enemigo retrocede. Sed dignos de la causa sagrada de nuestra independencia y de las tradiciones de la raza. Adelante, por el derecho y la libertad de Bélgica, gloriosa e inmortal".

EL 78.o ANIVERSARIO DE M. CLEMENCEAU EN EL FRENTE

NUEVA YORK 29. — Los soldados franceses celebraron magnificamente el 78.o aniversario del Ministro de la Guerra de Francia M. Clemenceau, a quien bautizaron con el nombre de Padre de la Victoria.

LAS OPERACIONES ALIADAS EN TODOS LOS FRENTES

NUEVOS YORK 29. — La gran batalla de la liberación que en este momento está empeñada desde el Mar del Norte hasta el Meuse, comienza a dar resultados capitales.

El invasor ha sido obligado a retroceder progresivamente en todas partes, sufriendo pérdidas terribles e irreparables en hombres y en material, avaluadas en unos 40,000 prisioneros y en 300 cañones, lo que ha caído en los últimos tres días en poder de los franceses, ingleses, americanos y belgas.

Desde el 18 de Julio la cifra, de prisioneros alemanes pasa de 200 mil hombres; los cañones tomados por nuestras tropas, 3,000; las ametralladoras, de 2,000, sin tomar en cuenta el extraordinario material y la cantidad de hombres prisioneros en la Macedonia y en Palestina.

A la fecha, el departamento del Somme está enteramente libertado y por primera vez desde 1914, pasa a nuestras manos un pedazo de los Ardennes, conquistado por el ejército del general Gouraud.

EL AVANCE DE LAS TROPAS DE GOURAUD

PARIS 29. — En la madrugada de hoy las tropas del general Gouraud continuaron sus ataques en la Champaa. El enemigo se aferra desesperadamente de las altas riberas escarpadas. Los franceses por sus métodos de combate hacen que las pérdidas sean muy leves.

Movimientos perfectamente ordenados hacen caer todas las posiciones, aún las más formidables. De este modo se han apoderado de puntos que los alemanes consideraban invulnerables, como el de Sommepy, en donde nuestras tropas tomaron una decena de cañones e hicieron numerosos prisioneros.

Los alemanes han contratacado violentamente en todos los frentes y empleó un mínimo de 10 nuevas divisiones, pero estos esfuerzos no nos impidieron avanzar en todas partes, ni infligirles muy pesadas pérdidas.

REMINGTON
RAPIDEZ
DURABILIDAD
TRABAJO NÍTIDO
y SENCILLEZ
DE SU MANEJO

MORRISON & Cía.
Ahumada 65, 67 y 77 - Casilla 212 - Santiago

Resultados de las ofensivas aliadas de los últimos días

CUARTEL GENERAL FRANCES, 29.—Los alemanes han comenzado a retirarse de la importante posición constituída por la meseta de Laffaux a Malmaison, desde la cual comienza el Chemin-des-Dames racia el este.

Los resultados del avance del general Mangin son: la posesión íntegra de la meseta de Malmaison y la parte occidental del Chemin-des-Dames, que se encuentra en una extensión de alrededor de 1,500 yardas en manos de los franceses.

Después de luchar desesperadamente por semanas enteras para detener los caminos que llevan al macizo de Saint Gobain y a Laon, el enemigo los está abandonando.

Esta retirada es uno de los primeros resultados directos de las ofensivas de franceses, británicos y norteamericanos en los últimos días.

NUEVAS LOCALIDADES OCUPADAS POR LAS TROPAS ALIADAS EN LA CHAMPAGNE

CUARTEL GENERAL NORTEAMERICANO EN CHAMPAGNE, 29. — Hemos capturado a Brieulles-sur Meuse y a Romagne. El ataque continúa progresando favorablemente.

Los alemanes se están retirando en el Ailette. Los franceses se han apoderado de Filain, Chavignon, Ostel y Sainte Berthe.

EL AVIADOR FONCK DERRIBA SU 66.o AEROPLANO ENEMIGO

PARIS, 29.—Se anuncia oficialmente que el aviador Fonck derribó seis aeroplanos enemigos el 26 de Septiembre, con lo que el total de sus victorias llega a 66.

AEROPLANOS ALEMANES DERRIBADOS POR LOS NORTEAMERICANOS

CUARTEL GENERAL NORTEAMERICANO EN CHAMPAGNE, 29.— En un combate aéreo habido el Sábado sobre el bosque de Septarges, entre siete aeroplanos norteamericanos y siete alemanes, seis de los últimos fueron echados a tierra.

Al sur de Bayonville fueron derribados otros nueve aeroplanos alemanes.

FELICITACIONES A CLEMENCEAU

PARIS, 29.— Un gran número de amigos políticos y personales del premier Clemenceau le han enviado congratulaciones con motivo de su 77.o cumpleaños.

LOS BRITANICOS EN LA CATELET

LONDRES, 29.— Los ingleses se han apoderado de Le Catelet, Nauroy y Viliers Guislain, todos al sur de Cambrai.

Los belgas se han apoderado de Staden, situado al noroeste de Roulers.

LOS ANGLO-BELGAS HACEN 9,000 PRISIONEROS

LONDRES, 29.— En el ataque efectuado en Bélgica nuestras tropas han hecho hasta ahora 9,000 prisioneros.

LOS BELGAS SE APODERAN DE DIXMUIDEN

PARIS, 29.— Los belgas se han apoderado de Dixmuiden.

Informaciones oficiales

COMUNICADO ALEMAN

BERLIN 29. (Oficial)— Los ingleses continúan atacando en dirección a Cambray, y al sur, y los franceses prosiguen sus ataques en la Champagne, en unión con los norte-americanos, que operan al este de Argonnes, realizando avances parciales.

También ataca el enemigo entre Ypres y el Scarpe y entre el Ailette y el Aisne.

En los frentes de los ejércitos del príncipe Rupprecht de Baviera y del general Von Boehm, el enemigo ha avanzado en varios puntos contra nuestras posiciones entre Ypres y el Scarpe, pero ha sido rechazado.

A ambos lados del río nombrado y entre los caminos que van de Peronne y Arrás, a Cambray, 16 divisiones inglesas y algunas divisiones canadienses avanzaron al ataque, después de un violento duelo de artillería.

A ambos lados de Marquien y entre Moeune, y Villers Guislain, el ataque enemigo fué detenido. A la altura de Inchy, los asaltantes avanzaron en dirección a Bourlon, y en Havrincourt hacia Flesquieres.

Durante la batalla el enemigo tuvo éxito extendiéndose estas ventajas y consiguiendo presionarnos hacia retaguardia al norte del camino de Arrás a Cambray, hasta Oisy-le-Verger y Haynecourt.

A las 2 de la tarde la lucha estaba aún indecisa al sur del camino nombrado, pero gracias a un afortunado contraataque conseguimos mantenernos en la línea del bosque de Bourlon a Ribecourt.

Delante de nuestras posiciones entre Ribecourt y Villers Guislain, todos los ataques del enemigo fracasaron.

Entre Epehy y Bellicourt, poderosos ataques emprendidos por divisiones británicas y norteamericanas fueron rechazados, y al terminar la lucha el enemigo había sido en todas partes arrojados a sus posiciones de partida, y en Lempire obligado a retirarse más allá de dicha línea.

En el frente del Kronprinz Imperial y del ejército del general Von Gallwitz, el enemigo ha sostenido ataques parciales entre el Aillette y el Aisne, contra nuestras posiciones del este de Vauxaillon y del oeste de Jouy, y que han sido rechazados.

En la Champagne los franceses y al este de Argonnes los norteamericanos, han continuado sus vigorosos ataques, empleando en ciertos puntos divisiones de refresco.

Los franceses, en frecuentes y renovados ataques entre Suippes y el Aisne, sólo consiguieron realizar leves progresos. En la tarde se luchó vivamente en la línea de Auberive, un punto al sur de Sommepy, Glatreuil, Bouchonville y bosques de Cernay.

Los ataques norteamericanos al este de Argonnes fueron detenidos al sur de la línea Apremont-Ciérges.

Montfaucon fué evacuada en vista de que estaba amenazada de ser rodeada. Los ataques emprendidos por los americanos para avanzar desde Montfaucon y más al este, fracasaron delante de nuestras líneas. El enemigo ha sufrido pérdidas tremendas. Hemos derribado 33 aeroplanos.

COMUNICADO NORTEAMERICANO

WASHINGTON, 29.— (Oficial).— El ataque empezado el 26 en la mañana ha continuado desarrollándose con éxito en todos los puntos.

Hoy nuestras tropas avanzaron en el frente de ataque a pesar del violento fuego de fusilería, artillería y ametralladoras; alcanzaron los lindesde Brieuilles y Exermont y se apoderaron de más de 20 aldeas. Una enorme cantidad de material bélico cayó en nuestras manos. El número de prisioneros alemanes continúa aumentando.

Los aviadores norteamericanos han derribado a 12 globos y a más de 60 aviones enemigos. Nuestras pérdidas apenas alcanzan a menos de un tercio de este número.

COMUNICADO FRANCES

PARIS, 29.— (Oficial).— La persecución de los alemanes continúa al norte del río Aisne. Hemos ocupado el bosque de Pinot y hemos alcanzado hasta el Ailette.

Tanto en esta región como al este de Chavignon, los alemanes oponen una viva resistencia.

En el frente de Ostel y Chavonere, hemos quebrantado algunos contrataques lanzados por el enemigo.

En el frente de la Champaña nuestras tropas reanudaron los progresos especialmente al norte de Gratreuil, en donde nos apoderamos de las alturas de Belleven.

COMUNICADO FRANCES DE AERONAUTICA

PARIS, 29.— (Oficail).— Nuestros elementos de aviación han lanzado 25 toneladas de bombas en la retaguardia del frente de batalla, especialmente al norte de las vías férreas de Sommepy, Challeranges y de los pasajes de Lalin.

Hemos bombardeado con éxito las estaciones de Longuyon, Dundun le Roman y del campo de aviación de Sagnay.

Hemos derribado además a 9 aviones alemanes.

COMUNICADO FRANCES

PARIS, 29. — (Oficial).—Hemos ocupado la aldea y los lindes sur de la selva Pinon, las aldeas de Vaudesson y Chavignon y el fuerte de Malmason.

Nuestras tropas han efectuado progresos sobre la meseta situada al norte de Vailly, en donde los alemanes efectuaron violentos contrataques.

En la Champaña hemos continuado nuestros progresos especialmente al norte de la vía férrea de Challeranges, y nos hemos apoderado de Manres, alcanzando hasta los lindes de Saint-Egaryapy.

Nuestras pérdidas en el curso de estas operaciones han sido leves.

COMUNICADO BELGA

HAVRE, 29.— (Oficial).—Nuestras tropas avanzaron ayer en el frente de batalla 6 kilómetros en vez de 2, como se había anunciado.

COMUNICADO BRITANICO

LONDRES, 29. — (Oficial).— Esta mañana a las 5.50 las tropas británicas y norteamericanas atacaron al noroeste de Saint Quentin. Una batalla encarnizada se libra en estos momentos en todo el frente comprendido entre Saint Quentin y el Scarpe.

Durante la jornada de ayer se libraron combates muy violentos en las vecindades de Gomelien y de la cresta Galloise.

Nuestras tropas efectuaron progresos sobre la cresta Galloise, pero fueron después obligados a replegarse ligeramente.

En la madrugada de hoy reanudamos nuestros ataques en este sector e hicimos numerosos prisioneros.

En Marcoing nuestros tropas ensancharon ayer en la noche la posición que forma la cabeza del puente del Escuat, en el frente de Canting.

Al norte del camino de Bapaume a Cambrai las tropas canadienses se apoderaron de un sistema defensivo, y llegaron a la línea Marcoing-Masnieres, hasta Sailly al norte.

Las tropas inglesas terminaron la toma de Aubencheul-au-Bach y Palleul y combaten en Arleux.

Hemos franqueado el río Trinquis en la vecindad de Sailly en Ostrevent.

El número de prisioneros hechos por las tropas británicas desde el 25 del presente excede ya de 16 mil.

COMUNICADO BELGA

EL HAVRE, 29.— (Oficial). El Sábado en la noche, el ejército belga atacó las posiciones alemanas situadas entre Dixmude y el norte de Ypres.

Hoy en la madrugada el ataque comenzó por una violenta preparación de la artillería, que duró algunas horas, y en la cual tomaron parte, además de la artillería france-belga, numerosas baterías francesas e inglesas. También tomaron parto algunos buques ingleses que bombardearon las defensas de la costa y los puntos vulnerables de las comunicaciones alemanas.

Nuestra infantería, en cooperación con la inglesa, se lanzó al ataque de las posiciones alemanas, fuertemente organizadas, rivalizando entrambas en coraje. Nuestras tropas, tras breve lucha, se apoderaron de toda la primera línea de trincheras enemigas y se lanzaron sin detenerse al ataque de la segunda, a despecho de la resistencia opuesta por el enemigo.

Los contrataques lanzados por los alemanes fueron especialmente violentos en la vía férrea de Staden.

Nuestra infantería se apoderó de la selva de Houthulst, zona fuertemente atrincherada por los alemanes durante cuatro años de posesión, así como de todo el terreno que se estiende sobre la línea limitada por Woumen, Pierkenskoek, Shaepvalie y Broodsende.

Avanzamos al este en una profundidad de 6 kilómetros, haciendo al rededor de 4,000 prisioneros y tomando numerosos cañones que aún no han sido contados. Varias baterías completas de 150 quedaron en nuestro poder como asimismo numerosos cañones de grueso calibre.

El campo de batalla está sembrado de cadáveres alemanes, lo que atestigua que las pérdidas de los enemigos fueron muy graves.

La situación en Rusia

EL GENERAL SOUKHOMLINOFF VIVE

ESTOCOLMO 29. — El general Soukhomlinoff consiguió escapar. Después de una fuga llena de aventuras fué arrestado a su llegada a Finlandia, pero se le concedió la libertad en la estación, a donde se dirigió su esposa después de haber sido absuelta.

LAS OPERACIONES EN EL NORTE DE RUSIA

MOSCOU, 29. — Los combates que se libran en el frente del norte de Rusia han proseguido desarrollándose desfavorablemente para las tropas maximalistas, que se retiran hacia las vecindades de Kotlas.

En el frente del este, las tropas tcheco-eslavas avanzan sobre Alajesvky y progresan en dirección a Perm.

Las tropas del Soviet han ocupado a Tchistopol.

LA LIBERACION DE LA RUSIA NORTE DEL YUGO MAXIMALISTA

NUEVA YORK, 29.— "The Associated Press" ha recibido de Arcangel la siguiente información:

"Los campesinos rusos y sus familias vienen en masa detrás de las líneas aliadas. Al norte de Rusia, el corresponsal tuvo oportunidad de visitar numerosas aldeas, en donde pudo constatar la felicidad de los campesinos, por su liberación de los maximalistas. Un viejo que se encontraba trabajando con los aliados manifestó que estaban felices de poder trabajar libremente. Los maximalistas, dijo, nos robaron todo lo que teníamos; tenemos necesidad de hombres bravos como los aliados para que nos protejan de las traiciones alemanas, pues sabemos por nuestros hermanos del sur y del oeste que los alemanes son crueles, y se apoderan de nuestras tierras, granos y vacas".

LOS MAXIMAALISTAS RECONOCEN QUE LA LUCHA LES ES DESFAVORABLE

AMSTERDAM, 29.— El comunicado inalámbrico maximalista, que abarca las operaciones hasta el 25 de Septiembre, admite que la lucha en el norte es desfavorable para los maximalistas, que se están retirando en varios puntos, entre los cuales se encuentra Kotlas.

En el este, grandes fuerzas tcheco-slavas avanzan por dos lados contra Altayevsk, al norte de Ekaterinburg.

SE DESMIENTE LA EJECUCION DE MARIA BOUCHKAREVA

ARKANGEL, 29.— El comunicado inalámbrico maximalista que anunciaba que María Bouchkareva había sido capturada y fusilada, es completamente falsa, pues se dirigía al frente en una locomotora, en compañía del corresponsal de la Associated Press el mismo día que el comunicado maximalista la daba por ejecutada.

La situación interna de los Imperios Centrales

La cuestión búlgara

NO ALTERARA LA SOLIDARIDAD AUSTRO-ALEMANA

LONDRES 29. — Informaciones recibidas de Amsterdam dicen que comunicaciones recibidas de Viena anuncian que el canciller austro-húngaro Burian ha declarado que las medidas adoptadas para hacer frente a los acontecimientos de Bulgaria no tendrán influencia alguna en la solidaridad de las relaciones austro-alemanas, y que la desmovilización del ejército de Rumania se hace en conformidad al tratado de Bukarest.

EL ONGRESO DE LA CORONA AUSTRIACA

LONDRES, 29.— "Das Berliner Tageblatt" anuncia que en el Consejo de la Corona celebrada ayer en Viena, bajo la presidencia del Imperador Carlos, se había discutido

Arturo Renard

Depositario Fábricas de la Habana.
SANTIAGO - VALPARAISO
ANTOFAGASTA

5,400 Premios

O SEAN

$ 609,000

argentinos en dinero se repartirán en el SORTEO que se verificará el

9 de Octubre de 1918

El premio mayor de esta LOTERIA NACIONAL ARGENTINA, la más equitativa del mundo, es de

150,000 arg.

Los billetes los remite a cualquier parte de la República, la acreditada y afortunada CASA E. TURRI, Galería Güemes, Buenos Aires, que atiende todos los pedidos, de acuerdo con los siguientes precios invariables:

Un billete ENTERO: $ 35 argentinos, $ 60 chilenos o 77 francos.
Cada DECIMO: $ 5 argentinos, 8 chilenos u 11 francos

El importe correspondiente a un billete entero o a un décimo de billete, puede Ud. remesarlo: por giro postal o telegráfico, letra bancaria o tomando una orden de pago en la

Casa E. Turri, Santiago

Pasaje Balmaceda 10, calle Huérfanos, frente a Gath y Chaves.
Casilla. Correo 3217. — Dirección telegráfica: "TURRI".

E. TURRI. B. Aires.
30-9

La guerra ante la Historia y la Ciencia

Esta gran obra de actualidad que ha despertado tanto interés en el público, por tratar en ella de la causa que determino la **GRAN CONFLAGRACION EUROPEA**, es un estudio completo bajo el punto Histórico y Científico del Sociólogo **ENRICO PICCIONE**.

Mañana saldrá a luz y se encontrará en venta en la casa

YANTORNO -:- **Ahumada 369**

detenidamente la situación de la política exterior, especialmente lo relacionado con los acontecimientos de Bulgaria.

VON HERTLING PARTE PARA EL CUARTEL GENERAL

LONDRES, 2.— El diario socialista "Vorwaerts" anuncia que el Canciller imperial Von Hertling salió ayer para el Cuartel General.

NUEVAS NOTICIAS SOBRE LA RENUNCIA DEL CANCILLER ALEMAN

LONDRES, 29.— Los diarios de La Haya insisten en que el canciller imperial von Hertling ha presentado la renuncia de su cargo y que la aceptación de esta renuncia por el Kaiser no ha sido anunciada aún.

CONSEJO PRESIDIDO POR EL EMPERADOR CARLOS

AMSTERDAM, 29.—El "Berliner Tageblatt" ha recibido noticias de Viena que anuncian que el Emperador Carlos presidió el Sábado el Consejo de la Corona.

La reunión duró hasta tarde de la noche, siendo su principal objeto tratar de la situación externa, y especialmente la de Bulgaria.

LLAMADOS AL PUEBLO ALEMAN

Amsterdam, 29.—El "Lokal Anzeiger", el "Vossische Zeitung" y el " Berliner Tageblatt" exhortan al pueblo alemán a la calma en la hora actual.

El "Worwaerts" llega hasta decir que es posible el derrumbamiento de la defensa en el frente occidental, y llama vehemente a los socialistas a que ayuden al pueblo a permanecer tranquilo.

La guerra en el Mar

EL HUNDIMIENTO DEL VAPOR NARUEGO "TIJER" EN AGUAS ESPAÑOLAS

MADRID 29. — Una comisión de la Marina de Guerra ha partido para Copenhague con el objeto de asistir a las sesiones del Tribunal Arbitral, que juzgará el torpedeamiento del buque noruego "Tijer", en aguas españolas.

UN SUBMARINO AUSTRIACO HUNDE A OTRO FRANCES

PARIS, 29.—Se anuncia oficialmente que el submarino "Circé" fué hundido por un submarino austriaco el 20 de este mes, salvándose solamente el segundo oficial.

LAS ACTIVIDADES AEREAS EN EL ADRIATICO DURANTE LA ULTIMA SEMANA

ROMA, 29.—Un comunicado del Almirantazgo dice:

"En el curso de la última semana, tanto la aviación italiana como las aliadas, han desarrollado en el Adriático toda la actividad que ha permitido el mal tiempo. El 21 de este mes los aviadores británicos bombardearon las retaguardias del frente de Albania y el hangar de Ragozina.

Nuestros aparatos efectuaron frecuentes operaciones de reconocimiento sobre el puerto de Durazzo, en donde desde el 22 hasta el 27 del mes en curso han arrojado más de 1,500 kilos de explosivos contra los galpones, los depósitos militares y los vapores anclados en el puerto.

"Las reacciones de los austriacos se han efectuado exclusivamente de noche. Valona y sus alrededores han sido atacados las noches del 19, 20 y 21, sin que los enemigos pudieran causar daños militares, pero sí algunas víctimas, especialmente en los campamentos de los prisioneros austriacos.

"Las bombas arrojadas sobre Venecia causaron algunos daños militares y mataron a una mujer e hirieron a dos personas".

Las discusiones sobre paz

LA NECESIDAD DE LOS IMPERIOS CENTRALES DE PEDIR LA PAZ

VIENA, 29. — El canciller austriaco Burian declaró a los diputados nacionales alemanes que la situación de la política exterior necesitaba ciertos cambios interno a fin de crear condiciones posibles de paz.

El diario socialista alemán "Vorwaerts" pinta el cuadro terrorífico de la suerte de Alemania y de sus aliados y pide al gobierno hacer todo lo posible para llegar a una conferencia de paz lo más pronto posible.

EL PUEBLO ALEMAN DESEA TERMINAR LA GUERRA

AMSTERDAM, 29.— El diario "Vorwaerts" declara que el pueblo alemán está resuelto a terminar la guerra lo más pronto posible.

Los diarios de La Haya informan que los viajeros llegados recientemente de Berlín han anunciado que en la capital alemana se han producido numerosas y serias manifestaciones populares en favor de paz inmediata; las tropas de línea se han visto obligadas a intervenir para disolverlas.

LA ACTITUD DE AUSTRIA NO SE HA MODIFICADO

Opiniones de diarios alemanes

AMSTERDAM, 29. — Al salir von Hussarek de la sesión del Consejo de la Corona, dijo a los periodistas que lo esperaban que eran infundados los rumores de que Austria-Hungría hubiera cambiado de actitud en lo que se relaciona con la guerra.

El "Lokal Anzeiger", hablando sobre los asuntos de Bulgaria, dice que parece haber sonado la hora más crítica para Alemania.

El "Franckfurter Zeitung" cree que es inútil comentar estas noticias, ni dar gran importancia a los intentos semi-oficiales de velar el hecho de que Bulgaria está separada de los Imperios Centrales, con el fin de levantar nuevas esperanzas.

Esta mañana no se sabía nada en Berlín acerca de la renuncia de von Hertling.

La guerra en los Balkanes

Los ejércitos aliados no han interrumpido su victorioso avance en toda la línea

LLEGAN A SALONICA LOS PARLAMENTARIOS ENVIADOS POR BULGARIA A CONFERENCIAR SOBRE EL ARMISTICIO

Se dan a conocer las bases de arreglo que la Entente ofrece a Bulgaria para suspender las hostilidades

SE CITA AL CONSEJO NACIONAL TCHECO EN PRAGA

LONDRES 29. — Informan de Amsterdam que el diario "Lokal Anzeiger", publica un despacho de Praga que dice que Kramaro convocó hoy al Consejo Nacional de los tchecos para deliberar.

ACTIVIDAD EN LOS CIRCULOS ALIADOFILOS DE RUMANIA

LONDRES 29. — "Koelnisch Zeitung" dice que los diarios austriacos comentan la retirada búlgara, y llaman la atención hacia la creciente actividad en los círculos pro-entente en la parte de Rumania que no está ocupada por las tropas de los Imperios Centrales.

LA SITUACION DE BULGARIA

Comentarios de los círculos oficiales de Washington

WASHINGTON 29. — En los círculos oficiales se hace resaltar que primero se verán muchos acontecimientos antes de que la nación búlgara comprenda que las condiciones de la respuesta franco inglesa son irreductibles y que su sola aceptación puede impedir la destrucción del ejército búlgaro en las esferas oficiales de Washington, no se presta mucha atención. a las declaraciones de Von Hintze respecto a las reservas austro-alemanas que han sido enviadas en ayuda de Bulgaria, porque estiman que estas reservas no existen, y sólo podrían tomarse del ejército austria no se expondría a una inmediata ofensiva de los italianos.

Por otra parte es posible que cierto número de funcionarios civiles búlgaros crean en la veracidad de la declaración de Von Hintze, y por lo tanto se opongan a las condiciones impuestas por la Entente.

Se debe contar también con la Corte de Sofía, la cual continuará siendo todavía extremadamente partidaria de Alemania.

Como las relaciones de los Estados Unidos con Bulgaria cón oficialmente amistosas, es posible que Bulgaria, después que primeramente rechace las condiciones de la Entente, recurra a los servicios de dicha potencia para salvarse de la invasión completa. Esto está de acuerdo con las declaraciones de Panaretoff, Ministro de Bulgaria en Washington, de que Bulgaria podría haber recurrido a los buenos servicios de los Estados Unidos. Esta declaración del Ministro búlgaro llamó la atención en los círculos oficiales de Washington.

Condiciones mínimas

DE PAZ QUE EXIGIRIAN LOS ALIADOS A BULGARIA

LONDRES 29. — Se insinúan las siguientes condiciones como el mínimum de las peticiones que harían los aliados a Bulgaria al concertar la paz:

Primero. — La rendición del Czar Fernando, del príncipe Boris y de todos los jefes políticos y militares responsables de la alianza con los Imperios Centrales.

No se cree que se pudiera permitir a la familia real que se retirara a un país neutral o enemigo, donde no haría otra cosa que formar complots contra los aliados.

Segundo. — Formación de un Comité Ejecutivo Provisional, presidido por Madjaroff, ex-Ministro en Londres, que estuviera de acuerdo con la Comisión anglo-franco-italiana.

Tercero. — Los principales centros ferrocarrileros y los puertos deberían ser ocupados por los aliados.

Cuarto. — El ejército debería ser reorganizado bajo la dirección de Dimitrieff y otros generales que han rehusado servir en esta guerra. Una vez reorganizado, debería ocupársele en combatir contra los enemigos, y principalmente contra los turcos.

Actitud de los austro-alemanes

ANTE LA PETICION BULGARA

COPENHAGUE 29.—La "Deutsche Zeitung" dice que grandes masas de tropas alemanas están en camino hacia Bulgaria, y pasarán por Sofía, de manera que el pueblo vea que puede esperar ayuda, y que el Rey se decida por los alemanes, cuyos ejércitos luego serán de nuevo dueños de la situación.

Teodoro Wolff, que acaba de llegar de Bulgaria, dice en el "Berliner Tageblatt" que el Premier Malinoff fué apoyado solamente por una parte de los asistentes a la asamblea general que se reunió en Sofía.

Se están haciendo nuevos esfuerzos en favor de Bulgaria, acordados cuando los reyes de Sajonia y Baviera se encontraban en Sofía.

El plan del Premier Malinoff es el de devolver los territorios serbios, exigiendo compensaciones de Turquía.

El "Lokal Anzeiger" dice que la acción del Premier Malinoff hace esperar tiempos graves, pero que el paso puede ser evitado por medio de la intervención de los austriacos y alemanes, que deben usar de todos los medios que estén a su alcance para mantener las comunicaciones con Constantinopla.

Las tropas no sólo protejerían el Estado búlgaro, sino los residentes alemanes en Bulgaria y Turquía.

Los parlamentarios búlgaros

LLEGAN A SALONICA

PARIS, 2.— Los parlamentarios búlgaros Liaptcheff y el general Loukoff Badeff llegaron el Sábado en la tarde a Salónica a fin de entablar negociaciones de armisticio.

El general Franchet D'Esperey los recibió hoy.

LOS AUSTRIACOS SE NIEGAN A AYUDAR A LOS BULGAROS

NUEVA YORK, 29.— "The Associated Press" ha recibido el siguiente telegrama oficial de Viena:

"Las tropas austriacas se niegan a prestar ayuda a las tropas búlgaras".

LAS BASES DEL ARMISTICIO HABRIAN SIDO CONVENIDAS ANTERIORMENTE ENTRE BULGARIA Y LOS ALIADOS

NUEVA YORK, 29.— "The Associated Press ha recibido la siguiente información de Berlín, vía Amsterdam:

"Die Franckfurter Zeitung" sugiere que las bases del armisticio búlgaro han sido convenidas en negociaciones anteriores con la Entente. Dice que Bulgaria hace algunas semanas ha cambiado telegramas cifrados con sus diplomáticos".

LAS NEGOCIACIONES BULGARAS DE PAZ

La campaña alemana

AMSTERDAM, 29.—"Telegraaf" publica un despacho de Berlín, que anuncia que un golpe de estado es inminente en Bulgaria, como respuesta a la agitación pacifista de las masas del pueblo.

El Czar Fernando, dice el despacho, habría tomado parte activa en las negociaciones de oferta de paz de Bulgaria, hasta que Alemania avisó que había enviado refuerzos de austro-alemanes.

El diario declara que estos telegramas tienden a hacer propaganda de que el premier Malinoff ha obrado separadamente del Gobierno.

LAS BASES DE LA PROPOSICION BULGARA HABRIAN SIDO DISCUTIDAS ANTERIORMENTE

AMSTERDAM, 29.—"Die Franckfurter Zeitung" al referirse al pedido de armisticio por Bulgaria, dice:

"No es dudoso ni es imposible que la base de la proposición haya nacido en el curso de las anteriores conferencias con la Entente y si es exacto que Bulgaria modificó su código diplomático hace algunas semanas, hoy se ve claramente con qué fin".

REUNIONES POLITICAS EN VIENA PARA TRATAR DE LA SITUACION DE BULGARIA

AMSTERDAM, 29.—"Die Franckfurter Zeitung" publica el siguiente despacho que ha recibido de Viena:

"Con motivo de las noticias alarmantes que se reciben diariamente de Bulgaria, el premier von Hussareck convocó a los jefes de los diversos partidos para informarlos de la seria situación y al mismo tiempo para pedirles el aplazamiento de las sesiones de la Cámara Baja. Los jefes de los partidos políticos desmintieron los rumores propalados en los círculos parlamentarios de que el premier hubiera sido encargado de formar un ministerio de coalición".

La verdad en las negociaciones búlgaras aliadas

Informaciones de la Agencia Havas

PARIS 29. — Circulan informaciones contradictorias y especialmente inexactas en diversas partes de Francia, y en el extranjero, sobre la cuestión de Bulgaria.

Es necesario precisar los hechos. Ninguna negociación diplomática se encuentra actualmente en curso con el Gobierno de Bulgaria, y en consecuencia, ninguna condición de política puede ser planteada.

El pedido de armisticio que puede producir eventualmente negociaciones de paz, ha sido formulado por el comandante en jefe del ejército búlgaro, que ofreció enviar parlamentarios ante el general Franchet D'Esperey, el cual se contentó con responder: 1.o Que las operaciones militares no podrían en ningún caso suspenderse antes de que un acuerdo preciso haya intervenido sobre las condiciones del armisticio solitado y 2.o Que estaba dispuesto a recibir a los delegados debidamente autorizados por el Gobierno búlgaro, que se presentaran a las líneas acompañados de un oficial parlamentario para definir las condiciones.

Estas condiciones fueron sometidas por el general Foanchet D'Esperey a los Gobiernos aliados, quienes las aprobaron. Estas medidas han sido adoptadas en orden de garantizar de una manera completa la seguridad y la libertad de acción de los ejércitos aliados en el Oriente, y prever garantías para el desarrollo de las ulteriores conferencias eventuales.

Aparte de ésto, todos los decires sobre estas condiciones o sobre el estado político y diplomático de los asuntos de Bulgaria son inexactos y prematuros.

EL ESTADO DE LAS NEGOCIACIONES BULGARO-ALIADAS

PARIS 29. — La última jornada pasó sin incidentes entre los aliados y los búlgaros. Los plenipotenciarios anunciados por el general D'Esperey, no han llegado aún a las líneas francesas.

Las operaciones militares continúan vigorosamente. El generalísimo francés marcha hacia Uskub, sin perder tiempo conforme a las instrucciones que recibió.

"Le Matin" dice que la opinión que prevalece es que los búlgaros cuya situación se empeora de momento a momento y se hace desesperada, se verán obligados a aceptar las condiciones legítimas que les proponen los aliados para el armisticio.

"L'Echo de París", dice que las condiciones son el retiro de las tropas búlgaras de los territorios serbios, rumanos y griegos, ocupados por ellas; poner a disposición de los aliados el ferrocarril y los puertos, la desmovilización del ejército y el derecho al libre acceso militar a Bulgaria.

El rey Fernanlo y los Ministros conocen desde hace 38 horas las condiciones aliadas. La inquietud aumenta en Alemania y en Austria.

Los diarios vieneses encaran la reacción política de Bulgaria y la futura reacción en el frente austriaco y de Albania. Reina un pánico enorme en Viena.

SE ANUNCIA EL RETIRO DE LAS TROPAS ALEMANAS DE RUMANIA

NUEVA YORK 29. — Una información llegada de París dice:

"Según las informaciones recibidas en los círculos políticos suizos, el retiro de las tropas alemanas que ocupaban Rumania ha comenzado desde hace 24 horas; las autoridades civiles alemanas llevan febrilmente los archivos.

Circulan persistentes rumores de una sublevación de la población de Rumania ocupada".

MOVIMIENTOS DE LAS TROPAS BRITANICAS Y GRIEGAS EN LA MACEDONIA

LONDRES, 29.— Se anuncia oficialmente que los aliados continúan avanzando en la Macedonia.

Los griegos siguen abriéndose camino hacia el este, a lo largo de la cadena de montañas de Belashitza.

Nos hemos apoderado de muchos cañones de diverso calibre.

EL COMANDO AUSTRIACO SE HACE CARGO DEL FRENTE EN MACEDONIA

AMSTERDAM, 29.— La "Neue Press" de Viena dice que Austria ha tomado las medidas necesarias para que los refuerzos enviados a Bulgaria lleguen con toda rapidez, para ayudar en lo posible al ejército búlgaro.

Las fuerzas que han sido rechazadas por los aliados se han enviado a ponerse en contacto con los austriacos en Albania ,y se ha quitado el mando supremo de ella a los jefes búlgaros.

Considera que está justificado el hecho de hacerse cargo del nuevo frente, con el fin de asegurar las comunicacions con el oriente.

COMUNICADO SERBIO

CORFU, 29.— (Rush bulletin).— (Oficial).— Nuestros éxitos han continuado el 27 de Septiembre.

Persiguiendo al enemigo nos hemos apoderado de las montañas de Plachkovitza. Nuestras tropas están cerca de Charesto y de San Nicolás, y al norte de Vesles.

Se han observado grandes incendios en los alrededores de Uskub.

Tan sólo las tropas serbias se han apoderado hasta ahora de 160 cañones. No se han contado todavía los morteros de trinchera ni las ametralladoras.

CONDICIONES QUE ACEPTARIA BULGARIA

WASHINGTON, 29.—En los círculos oficiales se estima que Bulgaria aceptará las condiciones propuestas por los aliados, siempre que la cuestión de límites se deje para las conferencias de paz.

"ALEMANIA ESTA PERDIDA"

Comentarios del crítico militar del "Manchester Guardián"

LONDRES, 29.— El crítico militar del "Manchester Guardián" dice que las proposiciones de Bulgaria son el reconocimiento más explícito de la derrota, y de que Alemania está perdida.

Bulgaria entró en la guerra con la convicción de que Alemania era invencible. Cuando el frente de sus ejércitos fué roto por los aliados en la semana pasada, ha tenido que preguntar a Alemania y Austria qué medidas debía tomar para salvarse. Las actuales proposiciones demuestran cual ha sido esa respuesta.

Desde que comenzó el ataque no se han visto austriacos en la Macedonia, y solamente algunos alemanes, pero éstos se encontraban allí desde antes de la ofensiva.

Alemania estaba lista para enviar los refuerzos que pudiera, pero los búlgaros se convencieron de que no serían bastantes y de que en todo caso llegarían demasiado tarde.

FRANCHET D'ESPEREY RECIBE A LOS PARLAMENTAIOS BULGAROS

NUEVA YORK, 29.— Una información de París dice:

"El generalísimo de las fuerzas aliadas de la Macedonia, Franchet D'Esperey, recibió hoy, Domingo, a los parlamentarios búlgaros, Liapcheff Ministro de Finanzas, al general Lonkoff comandante del 2.o Ejército y al ex-Ministro Radeff. Estas personas llegaron a Salónica el Sábado en la tarde.

Informaciones generales

El nuevo ministerio japonés

TOKIO, 29.— La designación del señor Saionji como primer Ministro parece que calmará a los partidarios de que el Gobierno esté basado en los partidos.

El principal problema que tendrá que resolver el nuevo Ministerio será el de decidir la actitud que se tome respecto de la reconstitución del frente ruso-austro-alemán. Se cree que en esto será apoyado por Francia y Gran Bretaña.

OPINIONES DEL CONDE OKUMA

TOKIO, 29.— El conde Okuma informó al Emperador de que la guerra había traído un gran cambio en los sentimientos del pueblo, porque el hecho de haberse ahondado el abismo existente entre las clases ricas y las masas populares había dado origen a una tendencia peligrosa, que si no se tomaba en cuenta podía poner en peligro los cimientos sociales del Imperio.

El poder de las clases trabajadoras se estaba afirmando, y debía ser tomado en consideración.

Hizo presente que Saionji era el que estaba más capacitado para prestar apoyo al Gobierno, y que por este motivo debía confiársele el encargo de formar el nuevo Gabinete.

Gran Lotería Extraordinaria

5.000,000

Debido a la huelga general de empleados de correos y telégrafos en la Argentina que impidió la recepción de valores, esta **Gran Lotería** con autorización del Gobierno argentino se sorteará el 18 de Octubre en vez del 20 de Septiembre. Esta lotería está autorizada por el Congreso Argentino y el sorteo lo efectuará la Administración de la Lotería Nacional Argentina con arreglo al siguiente programa de premios: 1 premio de 2.000.000 de liras. 1 de 500.000; 1 de 200.000; 1 de 100.000; 6 de 50.000; 10 de 20.000; 30 de 10.000; 60 de 5.000; 150 de 2.000, y 500 de 1.000.

Un billete entero vale 180 pesos chilenos.

Un décimo vale 20 pesos chilenos.

Ruego hacer los giros por intermedio de "La Bancaria", Pasaje Matte 39, Santiago. Esta casa está establecida desde hace quince años, y, dada la buena reputación de que goza en todo Chile, me es grato recomendarla muy especialmente no sólo por su seriedad sino también porque los giros los hace en condiciones ventajosísimas, es decir sin cobro alguno de comisión. A todo comprador remito la lista oficial con los premios.

El entusiasmo despertado por este sorteo es tanto como por el 1.000,000 de Navidad, lo pone de manifiesto la gran demanda de billetes. Su programa de premios ha llamado la atención de los financistas debido a la transcendental importancia que reviste. A pesar de esto, los precios son bien reducidos. Los señores interesados en participar en este gran sorteo deben abstenerse de hacer pedidos a casas que ofrezcan por menor precio, pues se exponen a no ser atendidos oportunamente y a que el dinero enviado lo inviertan en otras loterías, como vienen haciéndolo sin escrúpulo algunas casas que se titulan serias.

E. SAAVEDRA. Alsina 1194.—Buenos Aires.

ARGENTINA

LOS FESTEJOS A LA EMBAJADA CHILENA

BUENOS AIRES, 29.— **Partida de la Embajada chilena.**—A las 6.25 de la tarde partió el tren especial que conduce a la Embajada chilena.

La salud del señor Francisco Bulnes.— Como el médico señor Estevez manifestó que no creía prudente que el señor Francisco Bulnes se pusiera en viaje por la conmoción sufrida en el accidente del Jueves, el Presidente de la República encomendó al canciller señor Pueyrredón que pidiera al Embapador señor Gonzalo Bulnes que aplazara la partida por 48 horas. El Embajador se mostró muy reconocido por la atención del Presidente, pero se excusó manifestando las razones que lo obligaban a partir.

Los señores Francisco Bulnes y Guillermo Pereira regresarán a Chile por la próxima combinación.

La despedida de la Embajada en la Casa de Gobierno.—Hoy a las 4 de la tarde se efectuó en la Casa de Gobierno la despedida a la Embajada chilena. Los miembros de la Embajada fueron recibidos por el Presidente de la República, los Ministros y altos funcionarios del Gobierno.

El Presidente de la República conversó extensamente con el Embajador Bulnes y le encomendó que presentara al Presidente Sanfuentes un mensaje de confraternidad. El Presidente Irigoyen expresó que creía que las fiestas de estos días tendrían una repercusión beneficiosa para estrechar los vínculos espirituales y materiales entre ambos países. Añadió que no se tardará en ver realizadas obras de recíproca conveniencia.

El Embajador Bulnes agradeció al Presidente Irigoyen las demostraciones del Gobierno y del pueblo argentinos y las pruebas de deferencia personal del primer mandatario de la República Argentina.

Después de una larga conversación, se pasó al salón de invierno, donde se sirvió un lunch.

En el momento de la despedida se produjeron escenas emocionantes. El Presidente y el Embajador se despidieron con un estrecho abrazo.

En seguida los viajeros tomaron los carruajes y se dirigieron a la estación. El Embajador era acompañado por el canciller Pueyrredón, por el coronel Martínez y por el introductor de Embajadores.

El enorme público que estaba aglomerado en la Plaza de Mayo y en la Avenida Florida vitoreó entusiastamente a Chile y a los miembros de la Embajada.

BUENOS AIRES 29. — **La despedida popular a la Embajada.** — A las cinco de la tarde, la plaza Británica se encontraba desbordante por la inmensa muchedumbre que deseaba tributar una entusiasta despedida a la Embajada. La policía se vió obligada a establecer cordones para evitar las aglomeraciones de gente, y con el objeto de facilitar la llegada de los carruajes que conducían a los miembros de la Embajada, y a las familias chilenas y argentinas que acudían a despedir a los viajeros.

El hall de la estación del Ferrocarril Central Argentino estaba adornado con banderas chilenas y argentinas y con plantas. El convoy especial se encontraba en la plataforma N.o 2, y estaba compuesto del coche presidencial destinado para la señora Carmela Correa de Bulnes e hija, señorita Carmela Bulnes Correa. En seguida, el coche del Embajador, el coche comedor de la Embajada, el coche salón, el comedor del personal y siete coches dormitorios. La locomotora estaba engalanada con las banderas de los dos países. En el andén, se encontraban la banda municipal, la banda de policía y a la entrada de la estación estaba la fanfarra del escuadrón de seguridad.

La plataforma se fué llenando de damas y caballeros, y con las delegaciones estudiantiles. La animación fué cundiendo hasta el momento en que llegó el Embajador, momento en que el público prorrumpió en atronadores aplausos, y las bandas ejecutaron alegres marchas. El señor Bulnes y los miembros de la Embajada recibían conmovidos los saludos de la concurrencia. Entre ésta figuraban los Ministros de Estado, altos funcionarios, el Ministro de Chile, el personal de la Legación de Chile, el Nuncio Vasallo, el Auditor de la Nunciatura, señor Vagni; generales, el jefe de la policía, numerosas damas y caballeros.

Al entrar el Embajador Bulnes al vagón, la banda municipal ejecutó los himnos de Chile y Argentina, que fueron aclamados por la muchedumbre.

El Delegado del Comité Popular pronunció un discurso de despedida expresando los deseos de que la Embajada lleve la mejor impresión de la amistad que se le profesaba al país hermano.

El Embajador habló desde la plataforma del vagón, manifestando que no encontraba palabras para expresar las emociones que le causaran las atenciones y agasajos que se le tributaran a la Embajada durante la permanencia en esta capital, y agregó que llevaba impreso en el corazón el deseo que Argentina llegue a ser una gran nación, próspera y feliz. Las palabras del señor Bulnes fueron recibidas con aplausos, vivas y clamoreos. El entusiasmo de los asistentes continuó hasta que el convoy emprendió la marcha, momentos en que se repitieron los vivas a Chile, al Embajador y a las damas chilenas. Los viajeros agitaban los pañuelos y sombreros, manifestaciones que eran correspondidas en igual forma por el público, mientras la banda municipal tocaba una marcha.

La impresión general es que las manifestaciones de la despedida han superado en brillo y entusiasmo a las del recibimiento.

El subsecretario señor Molinari acompaña a la Embajada hasta Las Cuevas.

Declaraciones del Embajador Bulnes. — Un redactor de "La Nación" entrevistó al Embajador Bulnes, quien manifestó lo siguiente:

"En vísperas de regresar a mi patria, siento una gran satisfacción al exteriorizar mi profundo agradecimiento por las muchas y costantes pruebas de cariño para con ella que he recibido desde que estoy en tierra argentina.

"Soy deudor a este país de uno de los instantes más felices de mi vida, al poder comprobar cuán profunda y arraigada está y cómo se desarrolla cada vez más la amistad que nos une. Día a día he comprobado el entusiasmo del pueblo argentino demostrado a la Embajada de mi país, por lo cual no tengo más que palabras de reconocimiento, y la acción oficial, colmándome de toda clase de amabilidades, me obliga también a declarar que en mi patria serán valoradas toda la sinceridad de las pruebas de estimación que Chile ha recibido por mi intermedio de parte de esta gran República, especialmente las reiteradas demostraciones de simpatía con que me ha honrado el Presidente de la República.

"En todos los momentos en los más mínimos detalles he comprobado lo que acabo de manifestar, y tal convicción, al poderla expresar a mis conciudadanos, no hará más que confirmar elocuentemente cómo se fortifican los lazos que unen a ambos países".

VALPARAISO

Movimiento de vapores. — Ayer entraron:

El Kiyo Maru, de 6,479 toneladas de registro, procedente de Hong Kong, 82 días de navegación con un cargamento surtido en general y consignado a los señores W. R. Grace y Cía.

El Esperanza, de 200 toneladas de registro, trayendo a remolque a la chata Puno de 1,993 toneladas de registro, procedentes de Coronel, cargamento de carbón y consignados a la Compañía Carbonífera y de Fundición Schwager.

El Melderskin, de 2,555 toneladas de registro, procedente de Nueva York, vía Panamá, con un cargamento general surtido y consignado a los señores Wessel Duval y Cía.

El Gerda, de 93 toneladas de registro, procedente de Huasco y consignado a los señores Wiegand y Cía.

Hoy salen:

El Isla de Panay, para Punta Arenas, Buenos Aires y Barcelona. Despachado por los señores Pereda, Martínez y Cía.

El Jungshoved, para Talcahuano y Nueva York. Despachado por los señores Wessel Duval y Cía.

La goleta Teresina, para Carrizal, en derechura y despachada por el señor Carlos Barroilhet.

Azúcar granulada blanca
Arroz de la India, Japón
Arroz Siam, Chiclavo. Carolino.
Café Costa Rica, Guayaquil, Brasil.
Tá India a granel.

Abarrotes y Frutos del País
Ofrece un surtido completo
a precios sin competencia

Juan Bersano
PLAZA ARGENTINA

2-J

Lotería Nacional Argentina

SORTEO DE $ 150,000 ARGENTINOS
OCTUBRE 9
El billete entero vale: $ 35 argentinos, $ 60 chilenos ó 78 francos.
Un décimo: $ 5 argentinos, $ 9 chilenos u 11 francos.

SORTEO DE $ 100,000 ARGENTINOS
OCTUBRE 16
El billete entero vale: $ 24 argentinos, $ 40 chilenos ó 53 francos.
Un quinto: $ 6 argentinos, $ 10 chilenos ó 14 francos.

Haga sus pedidos de billetes de la Lotería Nacional Argentina a la Casa chilena LEONIDAS ROJAS, con la seguridad de que sus órdenes serán atendidas a vuelta de correo.
De todas las jugadas esta Casa despacha desde un décimo o un quinto.
A cada comprador se le envía la lista oficial con el detalle de los 5,400 premios que se reparten en cada sorteo.
Ordenes por carta certificada y giros a

LEONIDAS ROJAS
CORRIENTES 435. - CASILLA 1047. - BUENOS AIRES

Alhambra
Empresa de Teatros y Cinemas Ltda.

ESTRENO SENSACIONAL HOY:

LA SEÑORITA o "El Misterio de los Fakires"

IDOLOS y FAKIRES. Resurrección de MOMIAS. Aventuras horribles con tigres de Bengala. Robos sacrílegos. Ceremonias y bailes indios.

ESPECIAL y NOCHE:

Doña Quijote

TEMA: — EN TODOS LOS TIEMPOS LAS LECTURAS HAN INFLUENCIADO A LOS ESPIRITUS IMPRESIONABLES.

MILLA DE JUSSART Valiente y decidida mujer que sabe dar brillo de vibrante personalismo a su espléndido arte, es la protagonista.

MIERCOLES:

La Borelli

(DE 7 AÑOS)

se presentará en
LA FUNCION
DE
GALA
DE
TITINA

ROYAL - HOY - ESPECIAL

La Herencia del Vagabundo

(por Bryant Washburn)

GRACIA, ARTE, BELLEZA, ELEGANCIA, DELICADOS PAISAJES, SON LOS COMPONENTES DEL EXITO DE ESTA OBRA.

SELECTA. — LA MASCARA DEL VICIO. — ESTRENO NOCHE. — Reprise del gran éxito de Norma Talmadge: POPPY.

Mañana: Estreno sensacional: LA MUJER DESDEÑADA, por RUTH ROLLAND

Desde hoy, estará en venta el N.o 25 del seminario

GLUKSMANN MAGAZINE

Dibujos. Página Social. Silueta de la señorita Carmen Subercaseaux. Toilettes de las asistentes al Royal. Datos de artistas. Orónicas humorísticas, etc., etc.
PRECIO: $ 0.20 :-:
:-: Gratis en los cines

Mañana - Tarde y Noche - SETIEMBRE y BRASIL - Ultimas Funciones del

Hundimiento del Lusitania

Drama de fuertes emociones. La terrible odisea de una mujer hermosa en país enemigo. Grandiosa reproducción de aquel trágico suceso. Intérprete: **RITA JOLIVET**, actriz célebre,

Exclus. de la Cía. Norte Americana,

JUEVES, estreno

La Mujer Mala

de **THOS. H. INCE**, el famoso autor de **CIVILIZACION**.

Cruel parásito social conciente de su poder de destrucción.

POLITEAMA.-Hoy

Grandioso estreno del drama de tesis

La Máscara del Vicio

LAS APARIENCIAS ENGAÑAN

Mañana:

La Herencia del Vagabundo

Exquisito poema, creación de **Bryant Washburn**

TEATRO
Alameda
Hoy Tarde y Noche

Continuación y fin de la Novela

PARIS-LYON-MEDITERRANEO

MIERCOLES. TARDE y NOCHE
EL HUNDIMIENTO DEL LUSITANIA

T. BRASIL: HOY Tarde y Noche. PLATEA $ 1.20
Famosa vista PARAMOUNT, por MARY PICKFORD

Mme. BUTTERFLY

La exaltación de la fidelidad femenina.

MAÑANA, TARDE y NOCHE:
Ultimas exhibiciones:

LO QUE MIS OJOS VIERON

o El Hundimiento del Lusitania.

Jueves: "LA MUJER MALA", tema semejante a "Mercadería Averiada".

T. NOVEDADES. Hoy Tarde y Noche. Platea $ 1

LA ÚLTIMA ILUSIÓN Vista PATHÊ, interpretada por artistas de la Comedia Francesa

Mañana, Tarde y Noche: acontecimiento **¡CALUMNIA!** por Berta Kalich. FOX

TEATROS

Teatro Municipal

"La Condenación de Fausto" y "Samson y Dalila".— En el día de ayer se realizaron en este teatro dos funciones.

Por la tarde, en matinée de abono se cantó la "Condenación de Fausto".

Desde luego, debemos adelantarlo que, al parecer, una serie de circunstancias empeñadas en hacer desmerecer el espectáculo, parecieron confabularse en la representación de la obra de Berlioz.

En primer término, debemos anotar algunas deficiencias escénicas (en la tramoya y en los cuadros plásticos), de suma importancia en una obra de las condiciones de la "Condenación de Fausto".

En cuanto a la actuación de sus intérpretes, en sus líneas generales, fué tan justa y encomiable como en sus anteriores representaciones. Y esto podemos decirlo por cuanto abrigamos el más claro convencimiento de que el tenor Navia no actuó en forma tan brillante como en ocasiones anteriores, únicamente debido a un explicable cansancio, pues el referido cantante ha debido soportar, en los últimos días, la más árdua de las tareas.

Mercedes Llopart y Taurino Parvis, nuevamente fueron objeto de las más francas demostraciones de adhesión de parte del público.

Por la noche se hizo "Samson y Dalila".

La obra de Saint-Saens tuvo, en esta ocasión, pocos espectadores. Pero si hemos de atenernos a la calidad y no a la cantidad para juzgar el suceso de las obras en sus relaciones con el público, podemos asegurar que "Samson" obtuvo anoche el más brillante de los éxitos, pues una concurrencia visiblemente inteligente siguió paso a paso las bellezas avasalladoras de la genial partitura del músico francés.

Fanny Anitua estuvo anoche como en sus mejores ocasiones. Sacó a relucir generosamente las más hermosas prendas de su bagaje vocal y es así como nos cautivó decididamente en el desempeño del rol de Dalila. Esto por lo demás, no puede ser para nuestro público una novedad, pues ya en sus anteriores representaciones habíamos tenido ocasión de aplaudirla sin reserva alguna.

El tenor Maestri nos hizo un Samson bajo todo punto de vista irreprochable, mereciéndonos la más decidida adhesión, con especialidad en el acto segundo, en el duetto con Dalila y, aún más que en éste, en el tercero, en la escena de la rueda del molino.

La orquesta fué conducida con visible acierto por el maestro Sabater.

En ambas representaciones (la de tarde y noche) pudimos aplaudir a los coros y al cuerpo de baile.

Hoy por la tarde se realizará la función a beneficio de la Protectora de la Infancia, con un programa confeccionado especialmente.

La última "premier" de la temporada se hará con "Zazá", de Leoncavallo.

Teatro Santiago. — "El Asombro de Damasco" fué muy aplaudido en la matinée y segunda de ayer. El éxito alcanzado por esta obra se acentúa gracias a la interpretación cada vez más cuidadosa que recibe. Todas las funciones de ayer se vieron muy concurridas.

Para hoy se anuncia una velada a beneficio de la 11.a Compañía de Bomberos. Subirán a escena "La Verbena de la Paloma" y el juguete cómico "Los Hombres", estreno para Chile, por la compañía Montero Fernández. Luisa Vila cantará nuevas tonadillas, y los celebrados cantantes chilenos Emmanuel Martínez y Pedro Navia, acompañados al piano por el maestro Padovani, cantarán, el primero, el aria Il Toreador, de "Carmen", y el segundo, una romanza original de Alfredo Padovani. A continuación, Montero interpretará un monólogo cómico alusivo titulado "El Onceavo" y el aplaudido parodista Duarte presentará un atrayente acto de humorismo.

La banda de los Talleres de San Vicente amenizará el espectáculo.

En la vermouth sube a escena por última vez la revista de gran aparato, "¡Vaya Calor!" y canta sus tonadillas Luisa Vila.

"El Cristo de la Vega".— Esta obra, música del maestro Rafael Palacios, y letra del celebrado poeta español Serrano Clavero, inspirada en una de las leyendas que Zorrilla divulgó, está ensayándose por la compañía Montero Fernández y subirá a escena probablemente el Sábado próximo.

Beneficio de Carlos A. Cifuentes.—El Jueves, en el Teatro Santiago, se efectuará el beneficio de este conocido pintor escenógrafo. Se pondrá en escena "Los hijos del Capitán Grant", obra para la que el beneficiado ha estado pintando 15 nuevas decoraciones.

La Unión Teatral.— La Sociedad Unión Teatral de Socorros Mutuos hará su beneficio en el Teatro Santiago el Viernes próximo. Se ha confeccionado un programa muy interesante. Las localidades están en venta en la boletería del Teatro Municipal.

La Lusitana y Duarte. — Estos artistas que han sabido captarse las generales simpatías, anuncian para el próximo Miércoles en la noche su función de beneficio y despedida, la que dedican a la sociedad de esta capital. Se proponen para este día variar completamente su programa, en el que también figurará un tango argentino bailado por ambos.

En la próxima semana debutan en Valparaíso.

Amandita Gutiérrez.—Barrington and Dickens.—A fines de la próxima semana debutará en la sala del Comedia la tonadillera Amandita Gutiérrez, que goza en los centros teatrales de reconocido prestigio.

Acerca de esta distinguida artista reproducimos el siguiente párrafo publicado por el importante diario limeño "La Prensa":

"...Y la canción que sigue así, triste y doliente, escapa de sus labios tenue y suave, fina y timbrada, llena de vida, de emoción y de encanto. Oyéndola, uno estaría eternamente extasiado. Tiene tal sugestión el canto; hace de tal manera que el corazón solloce, que olvida uno todo...

"Agradezco a Amandita Gutiérrez la hora de exquisita e inagotable belleza que me ha proporcionado, y ya perjeñando estas cuartillas al calor de la lumbre amiga de la imprenta, recuerdo con ternura las estrofas de su canto "¡René de Lysle!".

Junto con Amandita Gutiérrez se presentarán los excéntricos norteamericanos Barrington ad Dickens, que proceden de Buenos Aires.

Música

Concierto P. Bisquertt.—En el Teatro Municipal se verificará el Jueves 3 de Octubre, a las 17.30 (5.30 P. M.) un gran concierto sinfónico que organiza el señor Próspero Bisquertt, para dar a conocer sus composiciones.

El señor Bisquertt goza de justo renombre en los círculos musicales por sus inspiradas y hermosas composiciones, algunas de las cuales, como su aplaudida "Berceuse" han merecido calurosos elogios de la crítica chilena. En Nueva York y otras ciudades norteamericanas ha sido ejecutada en sus conciertos por el gran pianista Maurice Dumesnil y recibida con calurosos aplausos, de lo cual han dejado constancia los principales órganos de la prensa americana.

En este concierto, tomará parte la orquesta completa del Teatro Municipal compuesta de espléndidos y expertos ejecutantes, que ensayan con toda dedicación los números del programa.

Notas sueltas

—La Compañía de operetas Lola Maldonado se encontraba en la semana pasada actuando en el Teatro Municipal de Oruro.

—Se ha disuelto en Punta Arenas la Compañía de Lola Mendoza-Serrano.

—La Compañía de Díaz de la Haza, que sigue trabajando en el Victoria de Buenos Aires, ha resuelto prolongar su temporada hasta Noviembre.

—Josefina Díaz de Artigas celebrará esta noche su beneficio con "Malvaloca" de los Alvarez Quintero.

—En el Marconi de Buenos Aires ha reaparecido la transformista Fátima Miris, que estuvo en Chile años atrás. En su repertorio figura un arreglo de "La duquesa del Bal Tabarín".

—La Compañía de opereta española de Aída Arce, se ha estrenado anoche en el Teatro Novedades de Córdoba, República Argentina.

—La gran compañía de opereta española Valle-Csillac ha terminado su temporada en Lima y viene en viaje a Iquique, de donde seguirá a Antofagasta.

Crítica cinematográfica

"El hundimiento del Lusitania". Iniciamos, desde hoy, una sección en la que se hará la crítica de las películas más importantes que estrenen las diversas empresas cinematográficas establecidas en la capital. En la imposibilidad de informar ampliamente a nuestros lectores sobre todas las cintas que se exhiben en los teatros de Santiago, nos concretaremos a aquellas que por su valor, interés, y argumento estén destinadas a llamar la atención y por lo tanto a tener más influencia en el público.

La película "Lo que mis ojos vieron", o "El hundimiento del Lusitania", ha respondido plenamente a la réclame de que ha sido objeto. Desde el primer momento cautiva por el interés de sus escenas, por la realidad que en ellas palpita, por la buena interpretación que hace su protagonista, Rita Soliver. Vemos a través de sus cuadros, desarrollarse la historia gráfica de buena parte de los acontecimientos que hoy agitan al mundo: primeramente, algo de las organizaciones secretas que mantenían los actuales beligerantes antes de estallar el conflicto; en seguida el entusiasmo de las poblaciones de Francia al recibir la noticia de la declaración de guerra; los primeros encuentros; el desgarrador espectáculo de los habitantes que abandonan las regiones amagadas por el enemigo; las escenas brutales de la invasión; los combates en las calles de las aldeas, la destrucción de los pueblos, etc., etc.

Con pasmosa realidad uno ve desfilar en la pantalla todas estas escenas, escenas de terror, de destrucción, de muerte. En medio de ellas, la protagonista, es el noble ejemplo de la entereza, de la virtud, del patriotismo más puro. Prisionera de los invasores, logra, gracias a una ayuda llegada en momento oportunísimo, escapar de sus persecuciones, y de seguir contemplando horrores.

Hace un viaje a Nueva York y aquí encuentra a un antiguo conocido que la asedia inutilmente. Este amigo es uno de los espías que mantiene el Gobierno alemán en Nueva York. Rita tiene que regresar a Francia y lo hace en el "Lusitania", a pesar de que su admirador le advierte que será hundido el buque por los submarinos.

Las escenas del torpedeamiento, de la confusión a bordo, y por último, del hundimiento del gran transatlántico, forman el punto culminante de la película. Y se comprende que su realismo sea asombroso, ya que la protagonista de la cinta, Rita Joliver, es efectivamente una de las sobrevivientes del "Lusitania". Puede uno ver en la pantalla el primer momento de estupefacción en todos, cuando se siente la explosión, mas tarde el espanto, la confusión, la terrible angustia de cada uno al sentirse en frente del peligro inevitable. Las mujeres en el paroxismo del terror, los niños que ni siquiera saben de qué se trata, los hombres mismos que pierden la calma y se arrojan al agua tratando de alejarse del buque que va poco a poco sumergiéndose en las olas.

"El Lusitania" se pierde por completo y entonces el pabellón de los Estados Unidos se diseña sobre sus despojos que descansan en el fondo del mar.

Hay en seguida una visión de Washington y sus tropas y después los regimientos norteamericanos actuales que van a conquistar la libertad proclamada por el Presidente Wilson.

La película termina con un hermoso idilio y una bonita alegoría del sueño de los que hoy se baten.

Creemos que "El hundimiento del "Lusitania" es una de las mejores cintas llegadas al país, y la recomendamos a nuestros lectores como una de las películas de escena mejor construídas. En ellas han tomado parte miles de personas y se han hecho en los sitios mismos en que pasan las escenas. Para simular al "Lusitania" se utilizó al "Vaterland", el buque más grande a flote (50,000 toneladas).

Todo hace que la cinta sea un espectáculo digno de verse.

GAUDEAMUS.

Noticias cinematográficas

Estrenos Paramount. — Ayer se estrenaron en el Unión Central dos nuevas películas Paramount que tuvieron muy buena acogida. La primera "Cenicienta", dedicada al mundo infantil y la primera de la serie para niños que se propone programar la compañía, mereció la más franca aprobación.

Mary Pickford, protagonista de "Cenicienta", agrega un nuevo éxito a sus triunfos.

El otro estreno fué "Perla Blanca", una comedia fina de gran movimiento y fuertemente emotiva.

Dados los hechos que consignamos es dable predecir que el estreno de "La verdadera heredera", anunciado para la mitad de la semana conjuntamente con los dos ya efectuados, será otro triunfo para la Compañía Paramount.

En el curso de la semana se reprisará asimismo "La felicidad de tres mujeres", cinta que mantiene al espectador en continua tensión nerviosa.

"La señorita doña Quijote".— En todos los tiempos las lecturas han influenciado a los espíritus impresionables. Tal es el argumento de esta cinta de aventuras que se desarrolla en el corazón exótico y maravilloso de leyendas y de ritos raros, de la India de los Fakires y de los ídolos. La protagonista es una duquestia que, influenciada por lecturas del Quijote, vase de aventuras emancipadoras a la India, asistiendo a bailes indios, ceremonias, aventuras terribles con tigres de Bengala, resurrección de momias, robos sacrílegos, engaños, asistiendo aún al pavoroso castillo de la Desolación.

La intérprete es la hermosa actriz Milla de Jussart, valiente y decidida mujer que sabe dar sello de vibrante personalismo a su espléndido arte.

"Christus".— La música de esta película.— Giocondo Fino, el inspirado autor de "Il Battista", ha arreglado para "Christus" un poema sinfónico basado en lo más sublimes motivos de la música sagrada.

Cristo es caracterizado por una antífona del Domingo de Ramos; la Virgen, de una antífora de la fiesta de la Anunciación; la Pasión, del "O Sacrus Convivium" del Jueves Santo; La Resurrección, de la "Allelula"; la Ascensión, de un tema de la Sequencia de Pentecostés.

Esta música será ejecutada entre nosotros por una gran orquesta y con acompañamiento de coros.

"La mujer mala".—Mañana a las 15 horas (3 P. M.) se efectuará la exhibición privada para la prensa y empresarios, de esta película producida por Tros. H. Ince, autor de "Civilización".

El estreno público se llevará a cabo el Jueves en los teatros Septiembre y Brasil simultáneamente.

Señora: lleve a su marido a ver

La Mujer Desdeñada

Para que aprenda a cuidar a su mujercita.

Vidrios Planos

Colocamos y vendemos vidrios de todas clases a los precios más bajos que hay en plaza.
Sírvase pedir presupuestos a esta Casa.

PIMTEIN HNOS.

COMPAÑIA 2015, FRENTE PLAZA BRASIL. — TELEFONO 781
NOTA.—Atiende pedidos de provincias.

Pesos-500-Pesos

Rogamos a la persona o personas que nos den algunas informaciones que puedan probar quiénes fueron los malvados que el Sábado 28, en la noche, destruyeron los avisos artísticos de la película

Es para Inglaterra

colocados uno al lado de la Bolsa y el otro en la calle Ahumada esquina Moneda.

BIDWELL y LARRAIN

MORANDE 248

Programas de hoy

Cine Alhambra.— Tanto en la especial de hoy como en la noche estrenará este cinema la comedia dramática de novelescas aventuras, "La señorita doña Quijote", obra conocida con el nombre de los Misterios de los Fakires, interpretación de Milla De Jussart, artista de decidida valentía para representar escenas de peligro.

Royal Theatre.—"Herencia del vagabundo", comedia de arte y belleza interpretada por Bryant Washburn, se repite hoy en la selecta.

El estreno de hoy lo constituye un drama de la siguiente tesis: Se trata de demostrar hasta donde puede caerse en el error si se juzga por las apariencias. El drama se titula "La máscara del vicio".

En la nocturna se repite "Poppy" o "La niña sur africana", creación de Norma Tamadge. "Poppy" es la historia de una joven desgraciada que sigue el rumbo que le indica su propio nombre: Destino.

Teatro Comedia.— Para hoy anuncia este teatro en Tanda Continua de 15 a 18 horas (3 a 6 P. M.) la película Goldwyn "Polli del Circo", cinta en que nos fué dada a conocer la actriz Mae Marsh.

En la especial a las 17.15 horas (6.15 P. M.) se estrena el 14 episodio de la película en series "El buque fantasma".

En la noche a las 21.20 horas (9.20 P. M.) se reprisan las dos primeras jornadas de la emocionante película "Los ratones grises".

Como ya dimos cuenta en anteriores crónicas esta cinta está editada con propiedad por la casa Tiber de Roma, quien encargó el rol de protagonista a Emilio Chione (Za La Mort-.

En especial y noche toman parte co nvariado programa La Lusitana y Duarte, artistas que anuncian sus últimas funciones.

Teatro Brasil.—En especial y nocturna se estrenará hoy la hermosa vista Paramount, intitulada "Madam Butterfly", interpretada por Mary Pickford.

Mañana en ambas funciones se repetirá "Lo que mis ojos vieron", la película estrenada el Sábado con éxito extraordinario.

Teatro Dieciocho.— Esta empresa satisfaciendo las exigencias del distinguido público ha contratado un trio musical que empezarán a tocar las secciones de la vermouth y noche desde el 2 de Octubre.

Neosalvarsan

LEGITIMO ALEM

Dr. EHRLICH

Dosis: 0.15, 0.45, 0.60
acaba de recibir

BOTICA Y DROGUE

KLEIN

Huérfanos esquina Bander

Para hoy en la sección vermouth y en la noche se estrena una creación por la simpática Susana Grandais, intitulada "Reparación".

Teatro Novedades.— Hoy tarde y noche Pathé presenta la delicada obra de arte "La última ilusión". Protagonista: Mlle. Chauveron, intérpretes principales: Mme. Devoyod, Mlle. Jeanne-Brindeau, todos artistas de la Comedia Francesa.

Teatro Politeama. — Hoy en la nocturna se pasará el drama de tesis "La máscara del vicio".

Teatro Atenas.— Hoy no habrá función en este cine. Mañana se pasará el drama "Contra la morfina", interpretada por Margarita Fisher.

Teatro Alameda.— En ambas funciones estrena la segunda jornada de la película novelesca "París, Lyon, Mediterráneo", adaptada de la obra de Montepin "Mientras rodaba el tren". Toman parte los más aplaudidos artistas de la Caesar Film de Roma.

Teatro Delicias.— Tanto en especial como en nocturna pasa los penúltimos episodios de la emocionante cinta folletinesca "El buque fantasma".

Teatro Colón.— Anuncia para esta noche el estreno Fox "La hija de la selva" de argumento romancesco, interpretación a cargo de June Caprice, la gentil actriz.

Teatro Iris.— Castro 130.—Hoy en las funciones vermouth y nocturna se estrena en este biógrafo la hermosa película intitulada "Lorena", novela de Velmont y Freville, interpretada por la bella actriz Susana Grandais.

Garden Theatre. — En la sección especial de hoy a las 18.30 horas (6.30 P. M.) será estrenado el drama pasional de Darío Nicodemi, titulado "El tren de lujo", vista de arte interpretada por la eminente actriz dramática italiana Leda Gys.

En la función nocturna a las 21.30 (9.30 P. M.) será estrenada la adaptació ncinematográfica realizada por la casa Pathé de París de la novela de Octavio Feuillet, titulada "La bella dormida en el bosque". El rol de protagonista lo desempeña la actriz de la Comedia Francesa Mlle. Lillian Creuze.

Teatro Victoria.— A pedido general se repetirá hoy por última vez la espléndida vista de la casa Triumhp "El libertino".

American Cinema.— Estrena este cine hoy en la noche la obra de la intrépida Gail Kanne, "El crimen de ayer".

BOX

El match del 12 de Octubre: Murray-Respress. — 20 rounds. — El 12 de Octubre deberá efectuarse el match revancha a 20 rounds entre los profesionales Jack Murray y Calvin Respress.

[illegible]uncio de este encuentro ha [illegible] despertar gran entusias[illegible] nuestros aficionados, ya [illegible]ray se presentará al ring [illegible]s condiciones de training, [illegible] aumentado 6 kilos de [illegible]

Deportivo Ursus. — El [illegible] A. Ovando, ha ofre[illegible]iar una artística meda[illegible]a para que sea disputa[illegible]los aficionados de este [illegible]ñores Francisco Bravo [illegible] Muñoz, a 8 rounds. [illegible] árbitro el señor Salva[illegible]entes, y se llevará a [illegible] Miércoles 9 de Octubre.

[illegible]eador Abelardo Hevia.— [illegible]eón peso gallo Carlos Do[illegible]s encarga citar al boxea[illegible]via, para firmar las bases del match que tienen pendiente.

Para firmar el contrato lo espera el Lunes, a las 18 horas (6 P. M.), en el Gimnasio Pellegrini, Galería Alessandri N.o 16.

Entre aficionados. — El día 4 del próximo mes, se efectuará un match a 6 rounds, entre los conocidos aficionados Guillermo Matte y Hernán Alessandri. Este match, que es el primero que organiza el Santiago Ring Club, ha despertado gran entusiasmo entre nuestros amateurs al box.

Las entradas se encuentran a la venta desde hoy en el Restaurant Santiago, en la Confitería Olimpia y Club de la Unión.

Llegada de un entrenador.— Se encuentra entre nosotros el señor Sailor Brown, cuya profesión es entrenar a los boxeadores. Creemos que este señor prestará muy buenos servicios entre nuestros hombres de ring.

CAMARA INDUSTRIAL DE CHILE

Sesión de 26 de Septiembre

Se abrió la sesión presidida por el señor Enrique Brieba.

Se dió cuenta:

1.o De una comunicación del socio señor Custodio Rojas Arancibia, de Antofagasta, a la que acompaña ejemplares de una revista y un diario, con artículos sobre la riqueza minera de las provincias de Antofagasta y Atacama, para que, si es posible, se reproduzcan en "La Industria Nacional". Contestada por secretaría.

2.o De otra comunicación del Comité de Informaciones Públicas de los Estados Unidos de N. A. en que ofrece informaciones de carácter económico y comercial para "La Industria Nacional". Contestada por secretaría.

3.o De una carta del señor F. Mulbach, sobre liquidación de su contrato. Se comisionó al consejero señor Pizarro para hacer las investigaciones necesarias para la liquidación.

4.o Del movimiento de tesorería de los meses de Julio y Agosto, que fué aprobado.

5.o Se leyó el proyecto de circular para los industriales, invitándoles a concurrir a la Exposición Agrícola-Industrial Suramericana; circular redactada por la comisión nombrada al efecto. Aprobada.

6.o Se cambiaron ideas acerca de la manera de obtener facilidades para los industriales que quieran enviar sus productos a la exposición, especialmente en lo relativo a los fletes de ida y vuelta. El señor vice-presidente dice que ha hablado algo sobre el particular con el Presidente de la República, el cual se halla muy bien impresionado respecto de la concurrencia de industriales chilenos a esa exposición.

Se nombró una comisión compuesta de los señores Brieba, Colvin y García Huidobro, para que se acerque al Presidente de la República y solicite la intervención del Gobierno en el sentido indicado.

7.o Pronunciándose sobre una indicación del consejero señor Pizarro, se acordó enviar al Gobierno una nota insistiendo acerca de la necesidad de implantar en Chile la industria del hierro.

Avisos de crónica

TEATRO SANTIAGO
Empresa Teatral del Pacífico
Compañía Española de Zarzuelas y Revistas
MONTERO - FERNANDEZ

Hoy Lunes 30 de Septiembr de 1918, Hoy

Vermouth selecta a las 18.30 (6.3 P. M.)—Ultima representación definitiva de la grandiosa revista

¡Vaya calor!

y presentación de Luisa Vila con s nuevo repertorio.

NOCHE

A las 21.15 (9.15 P. M.)—Función completa a beneficio de **LA BOMBA ITALIANA** (11.a Cía.) con el reestreno del hermoso sainet

La verbena de la paloma

Estreno del juguete cómico

Los hombres

Presentación de la notable artista LUISA VILA; Romanzas por Emmanuel Martínez y Pedro Navia, acompañados por el maestro Padovani.

EL ONCEAVO

monólogo presentado por Montero y presentación del humorista Duarte.

J. Denis Lay Dentista
AHUMADA 63
Teléfono 2301

GALVARINO PONCE
DENTISTA
Cirugía y enfermedades de la boca.—Bandera 537. Teléfono 776

A. MORA P. DENTISTA
ESTADO 133

QUININA EN FORMA SUPERIOR NO AFECTA LA CABEZA

Por motivo de su efecto tónico y laxante, el **LAXATIVO BROMO QUININA** es superior a la Quinina ordinaria. No produce nerviosidad ni malestar en la cabeza. Téngase en cuenta que sólo hay un "Bromo Quinina". La firma de E. W. GROVE, en cada cajita.

Acercamiento entre Chile y los ESTADOS UNIDOS

Comunicaciones de adhesión recibidas por el presidente del Comité.— Mañana habrá una nueva reunión.

Se ha dado cuenta detalladamente de la formación de un Comité de caballeros chilenos, cuya misión es la de procurar un acercamiento entre Chile y los Estados Unidos, en forma de afianzar cada día más las relaciones que existen entre ambos países.

El señor Manuel Antonio Prieto, que forma parte de la comisión organizadora de esa asociación, ha continuado recibiendo de diversos puntos del país, numerosas adhesiones a los propósitos que inspiran ese programa de acercamiento internacional.

En una de esas comunicaciones, que tenemos a la vista, después de elogiar la acción de las personas que han organizado el Comité, se hace presente la necesidad absoluta que existía en que Chile se asociara a la acción de los Estados Unidos, en orden a procurar una perfecta armonía de nuestras relaciones con la República del Norte.

Damos, entre otros muchos, los siguientes telegramas que ha recibido el señor Prieto, en su carácter de presidente de dicho Comité:

Antofagasta, 29 de Septiembre de 1918.—Señor Manuel Antonio Prieto.—Santiago.

Nos adherimos al movimiento pro-aliados, iniciado por Uds., y encaminado a procurar una franca aproximación con los Estados Unidos y a poner fin a nuestra deprimente neutralidad.

No es posible que el país permanezca indiferente en una lucha en que se debaten los supremos intereses de la Humanidad.—Manuel Vargas.—Jorge Vidal de la Fuente. — Dr. González.— Santiago Devoto.— Lindor Castillo.— César Soto Moraga.—Belarmino Urzúa.— Ernesto Cortese.—Carlos Oruzat.—Luis Latrile.—Alberto Lorca.—Julio Vega. —Dr. Morán.—Rafael Lavín.— Dr. Figueroa.—Alfredo Rabinet.— Fernando Lira.— Joaquín Casas Cordero.—Oscar Barrios.— Roberto Jorquera.—A. Molina. — Ernesto Barruel.—Nemecio Vásquez. — Fanor Velasco.— Dr. Guerrero.— Horacio Silva.—Luis Fuenzalida.—Jorge Cohen.—Leonidas Arenas.— Julio Marín.—Efren Encalada.—Gmo. León. —Luis Tapia.— Enrique Barahona. —Alfredo Vicuña.—Jorge Lavín.— Santiago Pérez Peña. — Hernán Díaz.— Carlos de la Fuente O.— Angel Sapiain.— José N. Valenzuela.—Antonio Cortese.—Ramón Sans. —Gmo. Gaete.— Federico Latrille. —Luis Lacalle.—Carlos Figueroa.— Victor Errázuriz.''

''Antofagasta, 29 de Septiembre de 1918.— Señor Manuel Antonio Prieto.—Santiago.

''Lo felicito por la obra que ha iniciado en pro de la civilización.— Josías Harding.''

Las personas que componen el Comité han sido citadas a sesión para mañana a las 6 de la tarde en los salones de ''El Mercurio''.

CLAUSTRO PLENO UNIVERSITARIO

No se reune ayer por falta de quorum

No se reunió ayer el Claustro pleno universitario, el que estaba citado para elegir miembro del Consejo de Instrucción Pública, por haber terminado su período el señor Armando Quezada Acharán.

Asistieron solamente 58 miembros académicos y docentes de las diversas Facultades de la Universidad de Chile.

El quorum imprescindible para la sesión era de 77.

El Claustro pleno deberá reunirse con el mismo objeto dentro de quince días más.

COMEDIA

TANDA CONTINUA de 15 a 18 (3 a 6)

Polly del Circo

La primera película GOLDWYN interpretada por la encantadora
MAE MARSH
Palcos $ 4 — Platea $ 1

EN LA ESPECIAL y NOCHE, NUEVO PROGRAMA POR
LA LUSITANA y DUARTE
ESPECIAL a las 18.15:
Estreno del 14.o Episodio de
EL BUQUE FANTASMA

NOCHE, a las 21.20:
EL EXITO MAS GRANDE DEL AÑO:
LOS RATONES GRISES
1.a y 2.a Jornadas.

El Miércoles, en la Especial, y el Jueves Especial y Noche: El acontecimiento del día:
Lo que mis ojos vieron
O EL HUNDIMIENTO DEL "LUSITANIA"

El Miércoles en la Noche, función de gala en honor y beneficio de
LA LUSITANA Y DUARTE
quienes dedican su despedida a la culta sociedad de Santiago.

En la presente semana, debut de la elegante y distinguida tonadillera AMANDITA GUTIERREZ, la reina del couplet ingenuo, procedente de Centro América y del Municipal de Lima, y de los parodistas y excéntricos musicales BARRINGTON AND OTCKENS, procedentes de los principales teatros de Buenos Aires.

Las fiestas patrias en San Bernando

Desarrollo del programa de ayer. —La misa de campaña y el festival nocturno. — La concurrencia de las escuelas

Ayer se realizó con todo entusiasmo la segunda parte del programa que se había confeccionado para celebrar dignamente el aniversario nacional.

Desde temprano, la población adquirió un aspecto de viva animación, y el público, en gran parte compuesto de visitantes de Santiago, invadió las calles y la plaza principal.

Poco después de las 8.30, un gran número de niños pobres tomaron colocación dentro del recinto de la Plaza en donde se les sirvió desayuno preparado por cuenta de la Municipalidad.

Terminado este acto, a las 9.30, las tropas del Regimiento de Ferrocarrileros, Escuela de Suboficiales, Cuerpo de Bomberos, Boy-Scouts y escuelas públicas, ocuparon las avenidas de la Plaza, en donde se celebró una misa de campaña, amenizada por las bandas de músicos militares.

Concluída la misa, un oficial de la Escuela de Suboficiales subió a una tribuna improvisada y dió una conferencia patriótica acerca de los hechos históricos de nuestra independencia. Terminó en medio de los aplausos de la concurrencia.

A las 11.40, las tropas se retiraron, desfilando en espléndida formación ante las autoridades locales y militares.

En la tarde, las escuelas públicas, reunidas nuevamente en la Plaza, ejecutaron cantos patrióticos. A las 15 (3 P. M.), se corrieron animadas carreras a la chilena en la Avenida San Martín, mientras un circo daba una función gratuita a las escuelas públicas de ambos sexos.

En la noche, las tropas de guarnición en el pueblo hicieron un lucido desfile con antorchas y ejecutaron en seguida un festival con sus respectivas bandas de músicos, al mismo tiempo que un biógrafo deleitaba al pueblo en uno de los costados de la plaza.

Las fiestas se han desarrollado este año dejando un sello de cultura popular muy pronunciado.

TRATADO DE COMERCIO ENTRE EL JAPON Y ECUADOR

La prensa de Quito llegada últimamente informa que se gestiona un tratado de comercio entre el Ecuador y el Japón.

A fin de activar esta negociación, el Gobierno ecuatoriano se propone acreditar un Ministro plenipotenciario ante el Gobierno del Japón.

DEFUNCIONES

Setiembre 29. — Gabriela Córdoba, de 1 año; Ramberto González, de 4 años; Susana Pérez, de 1; Héctor Moreno, de 4; Manuel Torres; de 2; Mercedes Leyton, de 3; Fabricio Díaz, de 48; Domingo Orellana, de 17; Margarita Silva, de 40; Eduardo Costaniego, de 22; Ana León, de 8; Santos Mora, de 42; Desiderio Mora, de 63; Daniel Venegas, de 16; Ramón Ortiz, de 1; Arturo Salinas, de 48; Nicolás Campos, de 20; Carmen Urrutia, de 70; Perfecto Canales, de 60; Federico Cruz, de 4, de María González, de 40.

Pro abaratamiento DE LOS ARTICULOS DE CONSUMO

El meeting obrero de ayer

En la mañana de ayer se llevó a efecto en la Plaza de Armas, un meeting que había organizado el Partido Obrero Socialista con el objeto de abogar por el abaratamiento de los artículos de consumo y por la baja de las tarifas en los tranvías.

Más o menos a las 11, se reunieron en la Plaza algunas Sociedades obreras con sus estandartes.

Después de hacer uso de la palabra varios oradores, se acordó realizar estas manifestaciones todos los Domingos, a fin de preparar un gran meeting en el que participen todas las Sociedades obreras. Este meeting tendrá por objeto solicitar de las autoridades que arbitren las medidas tendientes a impedir la especulación con los artículos de consumo.

Dr. GIANELLI
Especialidad en sífilis, piel, vías urinarias.
21 DE MAYO 562
Consultas: 1 a 6.

"MUNDO ARGENTINO"

Hemos recibido el número 303, de "Mundo Argentino". El sumario es el siguiente:

Caricatura, Las actrices de varietés. Anita García. — Ultimas informaciones gráficas de la gran conflagración europea. — La semana. — Diversos comentarios de actualidad. — En el mundo del cine. — El enigma, cuento por Ernesto Juárez. — El sueldo.—Charla femenina, por Marialy. — Varias poesías. — Página amena. — Anécdotas. — Tentativa frustrada, poesía festiva, por Juan A. Caruso. — La muerte del Chasqui, por Eduardo Franchari. — Notas gráficas. — La fiesta de confraternidad argentina-chilena. — La tragedias del bosque, cuento por O. Batista. — La página de los lectores. — Pánico en Alemania. —Para medir a los hombres. — Por Mantegozza. — Papel impreso. — El que mal anda mal acaba. — El atraso social del país. — Idilio, cuento por Alfredo R. Bafuno. — Vamos a ver. . .— Notas gráficas. —Teatros cinematógrafos y varietés.

PARA COMBATIR LA TUBERCULOSIS

El doctor Alfredo Moraga Porras acaba de dar a la publicidad un trabajo muy interesante para combatir la tuberculosis. Se trata de un folleto de higiene social en que el autor estudia en forma concisa, sencilla y clara, las causas y forma de propagación del bacilo de Koch; los aliados de esta funesta enfermedad; las precauciones que debe tomar un tuberculoso; la higiene y la profilaxia en la lucha contra ella.

El sistema de diálogo que adopta el autor en su folleto, hace que su lectura sea amena y que despierte el interés del que lo lee, siendo expuestas las diversas materias en forma que resultan de muy fácil comprensión.

Este interesante folleto puede prestar utilidad en los colegios de ambos sexos; la marina y el ejército, en donde se podría iniciar una enérgica campaña contra la tuberculosis.

"CARAS Y CARETAS"

Con informaciones gráficas de todas las fiestas realizadas en Buenos Aires en honor de Chile y con un selecto e interesante material de lectura, hemos recibido el último número de esta interesante revista.

CONSEJO DE INSTRUCCION PUBLICA

Hoy reanudará sus sesiones el Consejo de Instrucción Pública, corporación que estaba en receso por las vacaciones de Septiembre.

CARLOS GONZALEZ MIRANDA
ANTOFAGASTA
Agente General de "La Nación" de Santiago
Se ofrece como agente o representante en esta provincia, de diarios, revistas u obras publicadas dentro y

La Embajada en Buenos Aires

Ecos de una manifestación

Los diarios llegados de la Argentina por el último correo, dan cuenta extensamente de la manifestación que ofrecieron en Buenos Aires el Ministro de Relaciones Exteriores de esa República y su señora esposa, en honor del Embajador señor Bulnes y comitiva.

El señor Guillermo Pereira pronunció en esa ocasión un brillante discurso.

Comenzó el señor Pereira agradeciendo la atención del señor Pueyrredón y esposa, por la prueba de gentileza y generosidad con que el Gobierno argentino ha querido agasajar a los miembros de la Embajada chilena, durante su estada en Buenos Aires.

Se refirió en seguida a la brillante actuación que le cupo desempeñar al señor Pueyrredón en el cumplimiento de la misión que le confirió su Gobierno para que lo representara en las festividades de Abril último, fiestas que constituyeron, a juicio del señor Pereira, una prueba evidente del sentimiento de confraternidad que anima a ambos gobiernos y a ambos pueblos, que quisieron rememorar en forma digna el abrazo legendario que los dos pueblos se dieron en su infancia por intermedio de sus grandes capitanes.

Ahora hemos visto surgir de vuestro suelo,—dijo después—en medio del entusiasmo delirante de vuestro pueblo y las vibraciones de gratitud del nuestro, la figura ecuestre del primer soldado y ciudadano de nuestra patria. Es la conquista recíproca que se va realizando, sin protocolos ni presiones de ambos pueblos, que en pleno discernimiento, en la mayor edad de su vida, sienten las palpitaciones de una sangre común, bautizada con el fuego de cien combates, junto con el sentimiento honrado de sus derechos, de sus destinos y de su común progreso.

Después de una breve apología hecha en honor del general O'Higgins, el señor Pereira, terminó manifestando que, así como Luis XIV exclamó en una ocasión histórica: "Ya no hay Pirineos", del mismo modo no estaba lejano el día en que chilenos y argentinos pudieran decir con legítima satisfacción: "Ya no existen los Andes!"

MUEBLES
sólidos, elegantes y con grandes facilidades de pago, vende la Fábrica
LA AMERICANA
ARTURO PRAT 1272
x-8318-30-i

Facultad de Leyes

Se forma la terna para la elección de Decano

Ayer tarde, se reunió la Facultad de Leyes y Ciencias Políticas de la Universidad de Chile y formó la siguiente terna para Decano de la Corporación durante un período de dos años: señores Ruperto Bahamonde, Francisco Noguera, y Luis Navarrete López.

En seguida se reunió el Cuerpo de Profesores de la Facultad y formó la siguiente terna para profesor de Derecho Internacional del Curso de Leyes de Valparaíso: señores Lautaro Benham, Eduardo Carvallo y Guillermo Azócar.

TELEGRAMAS SOBRANTES

En las oficinas del Telégrafo Comercial, hay los siguientes:

Oficina Central. Desconocidos: Javier Castellón, María Riquelme, Guillermo Bunster, Carlos Riquelme. Se cambiaron: Juan Rivera, Moyano Martínez.

Oficina Estación Alameda: Tela Touzé.

Oficina Recoleta: Miguel Santiago.

La propaganda del Ahorro

Las fiestas de ayer en la Población Huemul y en la Escuela Superior N.o 32

Con asistencia de las escuelas públicas números 55 y 110 y ante una numerosa concurrencia que no bajaría de 1,000 personas, se llevó a efecto ayer Domingo a las 15 horas (3 P. M.) en el teatro de la Caja Hipotecaria de la Población Huemul, la hermosa ''Fiesta del Ahorro'' decretada por el Supremo Gobierno con el objeto de premiar a los alumnos más distinguidos en los hábitos de economía, con premios en libretas de ahorros.

Presidieron el acto el jefe del Departamento de Propaganda de las Cajas de Ahorros de Chile, señor Luis Rivera, el Administrador General de la Población señor Rafael Baeza, los directores de las escuelas y el señor Luis Barros Valdés.

Se dió comienzo a la fiesta, con la Canción Nacional cantada por los alumnos ante una hermosa alegoría. Siguieron varios números de canto a cargo de la coupletistas del Centro Artístico El Arte Criollo, ''La Lucerito'' y una recitación de una poesía por un alumno. Llamaron la atención los números de violín y piano por la señorita Clotilde Malbrán y por el señor Andrés Copia y los bailes yanques por la pareja Zamorano y el monólogo cómico del señor Carlos Miranda.

La repartición de los numerosos premios en dinero y la conferencia obligada del acto estuvo a cargo del Delegado del Departamento de Propaganda de las Cajas de Ahorros de Chile, señor Jorge Meléndez, quien dicertó sobre el lujo y el ahorro, mereciendo nutridos aplausos.

Terminado este interesante acto educacional, se obsequió a los niños con dulces y golosinas.

En celebración del aniversario patrio, se realizó ayer tarde, una fiesta en la Escuela Superior de Niños número 32 con un programa ameno, e interesante. Fué muy aplaudida la conferencia que dió el periodista señor Antonino Toro Ossandón sobre el ahorro.

Al final de la fiesta se repartieron a los alumnos galletas, dulces y algunos libros, entre ellos el cuento titulado ''La arcaneía milagrosa''.

Hubo además cantos patrióticos, recitaciones, diálogos y juguetes cómicos que entretuvieron buenos instantes a las familias asistentes.

FIESTA DE LOS EMPLEADOS DE COMERCIO

Un numeroso grupo de empleados de comercio, de ambos sexos, dará en la noche del 29 de Octubre en la terraza del Cerro Santa Lucía, una interesante fiesta social.

Al final de la fiesta y una vez terminado el baile, se organizará un desfile con el objeto de que un jurado compuesto de jefes de casas comerciales hagan entrega de los premios a las parejas que se hubieren presentado vestidas con mayor originalidad.

SOCIEDAD DE INSTRUCCION PRIMARIA DE SANTIAGO

Hemos recibido un ejemplar de la memoria de la Sociedad de Instrucción Primaria de Santiago, presentada a la Junta General de socios del 28 de Julio último, por el secretario de la institución.

En esta memoria se hace una detallada exposición acerca de la marcha de los servicios que mantiene la sociedad, como también se dá una relación de las manifestaciones de gratitud que se rindieron a los señores Bannen y Schneider, y del homenaje público tributado a Italia y a España.

Completan la memoria algunos datos estadísticos sobre el movimiento de los fondos de la sociedad y otros no menos interesantes, sobre diversos asuntos.

De la lectura de este folleto puede deducirse la marcha próspera que han alcanzado las diversas escuelas de la sociedad, las cuales aumentan cada día más su radio de acción en beneficio del pueblo, gracias a la dedicación y entusiasmo que prestan sus socios a los propósitos que informan el programa de la institución.

BOY-SCOUTS

Brigada Manuel G. Tello.—Se nos encarga citar a la banda de esta brigada, para hoy, a las 20 horas (antes 8 P. M.), en su cuartel, Libertad 1242, con el objeto de concurrir a prestar su concurso a la brigada Benjamín Franklin en el beneficio que esta noche dá en el Teatro Odeón. Tenida: uniforme, cinturón y piola.

Crónica policial

El allanamiento al Club La Unión Sportiva. — Los propietarios de este garito y algunos tahures permanecen incomunicados. — Hoy se les tomará declaración

En nuestra edición de ayer, dimos una amplia información acerca del allanamiento practicado la tarde del Sábado último por el jefe de la Sección de Seguridad, señor Carlos Dinator; el subcomisario de investigaciones, señor Fidel Araneda, y el inspector señor Juan E. Fuenzalida, al garito denominado La Unión Sportiva, que funcionaba en el segundo piso de la Galería San Carlos.

Como se sabe, en este allanamiento se sorprendió a un regular número de tahures y a los propietarios de este establecimiento en circunstancias que se desarrollaba el juego.

De los primeros, permanecerán aún detenidos algunos que no alcanzaron a salir en libertad bajo fianza, como igualmente los propietarios del garito, Alfonso Osorio, Pedro Laiguarda, Humberto Gallardo y Enrique Oyague, quienes permanecen incomunicados.

Por haber sido ayer día festivo, no se llevó a efecto ninguna tramitación judicial.

Esta tarde el juez del crimen de turno, señor de la Barra, tomará declaración a los detenidos.

En la Región Austral

SE VENDE UN ACREDITADO HOTEL, INSTALADO EN EDIFICIO AD-HOC Y CON TODO CONFORT.
CAPACIDAD HASTA CIEN PERSONAS.
LOS INTERESADOS PUEDEN DIRIGIRSE A:
CASILLA 442. - VALDIVIA

Juan Picó Miró
A. Prat 1328
Llegó por "Isla de Panay":
Vermouth Martini Rossi.
[illegible] Domecq.
Jerez y Coñac Real Tesoro.
Anís Andaluz.
Sidra Gaitero.
Y gran variedad de Productos de España.
Almacén Picó
A. PRAT 1328
16-j

DIRECCION GENERAL DE CORREOS

Se llama la atención hacia el aviso publicado en el "Diario Oficial", pidiendo propuestas que se abrirán el 17 del mes próximo, a las 14.
Santiago, 28 de Septiembre de 1918.
EL DIRECTOR.
12-j

SOCIEDAD ANONIMA
de Pompas Fúnebres
(En liquidación)
Cítase a los accionistas a Junta General Extraordinaria para el Viernes 4 de Octubre a las 17 horas (5 P. M.) en el Salón Social, con el fin de darles cuenta del balance final y demás asuntos relacionados con el término de la Liquidación.—Santiago, 30 de Septiembre de 1918.
La Comisión Liquidadora.

BOTONES FORRADOS
Se forran todas clases de botones, 11 tamaños en las tres formas: redondeados, media bola y de bola.
ENTREGA RAPIDA. — PRECIOS MUY MODICOS. — TRABAJO PERFECTO
ECHAURREN 174

¿Estaré yo en el mismo caso? Vea Ud., señora, la cinta
La Mujer Desdeñada
y Contéstese Ud. misma.

Nuevas Remesas y Ultimas Novedades en:
Sombreros Adornados, Trajes, Vestidos,
Batas, Blusas y Quitasoles
Llamamos la atención sobre e[illegible]e nuevo surtido de mercaderías recibidas por haber sido escogid[illegible] en las mejores casas francesas.
CASA CAST[illegible]NETO Alameda esq. San Martín
30-i